RAMON ARANCIBIA
URQUIZA 153
CDAD

LOS ANDES

DOCE PAGINAS
Precio del Ejemplar $ 18,00

Año XCIV | Registro Nacional de la Propiedad Intelectual Año 1976: Nº 1.317.361 | MENDOZA — Viernes 27 de Febrero de 1976 | Publicación adherida al Instituto Verificador de Circulaciones | Núm. 31.198

Desvirtuó expectativas el rechazo del juicio político

La bancada "verticalista" encontró insospechados aliados en el momento de la votación parlamentaria

BUENOS AIRES, 26 (NA). — Aunque en medio de un clima de marcada distensión, que contrastó ostensiblemente con el de las jornadas precedentes, perduraban hoy en el Congreso Nacional los ecos de la sesión realizada anoche en la Cámara de Diputados, donde naufragó la intención de someter a la Presidente a juicio político.

El debate se prolongó hasta las primeras horas de la madrugada y concluyó con el envío del proyecto "a comisión", lo que equivale a su congelamiento.

La bancada gubernamental, que hasta pocos minutos antes de iniciarse la sesión especial, había amenazado con no facilitar la formación del "quórum", encontró al momento de la votación, insospechados aliados parlamentarios. Conjuntamente con el oficialismo, se pronunciaron contra el tratamiento sobre tablas el "Grupo Justicialista de Trabajo", el Movimieno de Integración y Desarrollo, la Alianza Popular Revolucionaria —que en 1973 sostuvo la candidatura presidencial de Oscar Alende—, Unión Popular y Vanguardia Federal. De todas maneras, y sin contar con estas colaboraciones, al registrarse la votación la proposición de "sobre tablas", tampoco hubiera logrado éxito. El reglamento exige, para este tipo de mociones, un mínimo de dos tercios de los legisladores presentes en el recinto.

Esta madrugada, ocupaban sus bancas casi doscientos — una cifra pocas veces anotada en estos últimos treinta y tres meses—, de los cuales, no menos de setenta y cinco están nucleados en el "verticalismo" ortodoxo.

El debate, que por momentos se tornó áspero por la reacción oficialista a tolerar las críticas a la gestión presidencial, se extendió a lo largo de tres horas. Curiosamente, los voceros de las bancadas opositoras, que al registrarse la votación se alinearon junto a los legisladores gubernamentales, cuestionaron severamente el desempeño de la Presidente de la República. Estas objeciones aparecieron como contradictorias cuando, al rematar sus discursos, anticipaban su oposición al juicio político. Incluso, uno de los oradores de la Unión Cívica Radical, Eduardo Massolo (Buenos Aires), advirtió que votaría en favor del juicio político, "por razones de disciplina partidaria". Aunque de inmediato aclaró su actitud. Explicó Massolo que la Constitución Nacional, no establece el tratamiento sobre tablas de una cuestión de tanta magnitud. "Reclama —dijo — una prolija investigación previa, que debe ser concretada por la comisión de juicio político".

En el sector radical, la postura definitiva que se adoptaría en el recinto, fue largamente discutida hasta poco antes de abierto el debate. La falta de coincidencias, obligó a una votación nominal donde triunfó la tesis de respaldar la posición de Fuerza Federalista Popular, pero por "ventaja mínima": 24 a 23.

Como disidentes del oficialismo, se aguardaba que los integrantes del "grupo justicialista de trabajo" acompañarían

(Pasa a la Pág. 6, Col. 7ª)

El titular de las 62 Organizaciones, Lorenzo Miguel, hace declaraciones a la prensa, luego de su reunión con la Presidente. (Radiofoto de NA)

Una escisión en la CGT y las "62" negó Miguel

Ratificó su incondicional apoyo a la Presidente

BUENOS AIRES, 26 (NA). — El líder de las 62 Organizaciones, Lorenzo Miguel, se entrevistó hoy sorpresivamente con la Presidente de la Nación, María Estela Martínez de Perón, con quien mantuvo una prolongada reunión. En el curso de ella se habría analizado en su totalidad la situación nacional, aun cuando ni la Secretaría de Prensa y Difusión, ni el propio dirigente gremial, suministraron mayores detalles.

Alrededor de las 9.15 —diez minutos después que arribara a la Casa Rosada la jefe del Estado— se tuvo la certidumbre de la realización de esta audiencia, al ingresar a la explanada de la avenida Rivadavia el automóvil blindado de Miguel.

Pese a ello, recién a las 11.40 la Secretaría de Prensa y Difusión anunció oficialmente el cónclave —al que ya se había agregado el ministro del Interior Roberto Ares por convocatoria de la señora de Perón — precisándose más tarde que el mismo había comenzado a las 10 y se prolongó hasta las 11.50.

Poco después del mediodía el dirigente político - gremial se retiró del palacio gubernamental, ocasión en que fue abordado por el periodismo, ante quienes aclaró que "va a ser imposible que brinde detalles de la entrevista ya que antes deseo informar a mis compañeros de la mesa nacional de las 62 Organizaciones, con quienes me voy a reunir esta tarde".

Al respecto, se limitó a indicar que "vine a saludar a la Presidente luego de mi corto período de vacaciones y ratificarle la total confianza del movimiento obrero", agregando que la jefe del Estado "me brindó orientaciones para la conducción gremial".

Respecto a las versiones sobre una escisión en el seno de la cúpula sindical, Lorenzo Miguel enfatizó que "no hay ni va a haber escisiones" y comentó respecto al panorama gremial "soy optimista".

Al preguntársele su impresión sobre el actual momento político, lo calificó de "próspero", agregando que "lo veo con optimismo, nuestro movimiento es muy grande como para no poder resolver los problemas que se presentan".

Los periodistas volvieron a insistir sobre los pormenores de la reunión con la señora de Perón y lo consultaron sobre si se había tratado la situación económica nacional y una eventual reestructuración del gabinete, a lo que contestó que "no puedo hablar nada de eso, antes tengo que reunirme con mis compañeros, se conversaron muchas cosas...".

Finalizado el diálogo con los hombres de prensa, Miguel cruzó la calle Hipólito Yrigoyen y se introdujo en el edificio de Bienestar Social, dirigiéndose al despacho del secretario de Seguridad Social de esa cartera, Rafael Cichello, con quien se reunió.

Reunión con diputados gremiales

BUENOS AIRES, 26 (Télam) Desde las 17.15 y hasta las 19.45, el dirigente de las 62 Or-

(Pasa a la Pág. 6, Col. 7ª)

La existencia de un presunto golpe de Estado se negó

BUENOS AIRES, 26 (NA). — El gobierno nacional se hizo eco hoy de las insistentes versiones que indicaban la inminencia de un golpe de Estado y calificó de "totalmente falsos e infundados los rumores acerca de la ruptura del orden constitucional".

Lo hizo a través de un comunicado que esta noche dio a conocer el ministro interino de Defensa, doctor José Alberto Deheza, en el que se expresa textualmente:

"El ministro de Defensa interino, en salvaguarda de la seguridad jurídica de la que depende el esencial cumplimiento de todas las actividades de la Nación, en lo político, en lo económico y en lo social, hace saber que son totalmente falsos e infundados los rumores y versiones acerca de la ruptura del orden constitucional".

De tal modo, el gobierno "desmiente en forma oficial la existencia de un presunto golpe de Estado acerca del cual durante toda la jornada habían circulado insistentes versiones y generado una evidente expectativa en los distintos medios, salvo en el ámbito castrense donde la actividad se cumplió con toda normalidad.

Estas versiones arreciaron y le dieron cierto viso de veracidad, cuando se tuvo conocimiento de que se estaban produciendo en distintos lugares del país, especialmente en esta capital y el Gran Buenos Aires, desplazamiento de tropas del Ejército y la Marina.

En efecto, al promediar la tarde pudo confirmarse ese desplazamiento y movimiento de efectivos militares en distintos lugares del país, especialmente en esta capital, donde fueron concentradas tropas de marinería.

Ninguna información oficial pudo obtenerse al respecto, pero fuentes altamente responsables del ámbito castrense, manifestaron que ese movimiento de tropas obedece a medidas de prevención dispuestas por los respectivos comandos generales ante indicios y elementos de juicio reunidos por distintos servicios de inteligencia y de informaciones acerca de la existencia de un plan terrorista a cumplirse en próximas horas o días.

Las informaciones obtenidas habrían permitido detectar, y de esto ya se había tenido conocimiento algunos días atrás, el propósito de elementos subversivos de desencadenar una escalada terrorista contra altos jefes militares, miembros del clero, funcionarios y dirigentes gremiales y políticos.

Otras informaciones obtenidas por esos organismos indicarían también la posibilidad de atentados de importancia y actos de sabotaje contra lugares y edificios que hacen a los servicios públicos.

Todo ello, y como medida de prevención y precaución —se insistió en fuentes castrenses— habría determinado o aconsejado la adopción de medidas de prevención.

El gobierno, al hacerse eco oficialmente de la posibilidad de la ruptura del orden constitucional, aunque desmintiéndola categóricamente, dio margen a los más diversos comentarios.

El Senado hará el miércoles su primera reunión

BUENOS AIRES, 26. (Télam). — El Senado Nacional celebrará el próximo miércoles, a partir de las 17, la primera reunión del nuevo período extraordinario de sesiones, para el cual fue convocado el lunes pasado por el Poder Ejecutivo Nacional.

En la oportunidad el cuerpo considerará un proyecto sobre sindicalización de Obras Sociales y otro relacionado con la ratificación de tratados internacionales. Ambos pertenecen al grupo de 35 iniciativas girado al Poder Legislativo por el Ejecutivo.

Un plan económico de emergencia tratan hoy

Contempla un aumento de salarios y una tregua durante la cual no se modificarán los precios

BUENOS AIRES, 26 (NA). — El plan económico de emergencia para los próximos 90 días, que propondrá el ministro del ramo, Emilio Mondelli, contempla un aumento masivo de salarios para compensar los incrementos tarifarios y de precios que entrarían inmediatamente en vigencia y una tregua, durante la cual, no se podrán modificar los precios ni los salarios.

El programa, a cuya aprobación quedaría condicionada la permanencia del ministro de Economía en sus funciones, será analizado mañana —según trascendió— en una reunión plenaria del Gabinete nacional que presidirá la jefa del Estado.

Las medidas propuestas ya habrían sido informadas por la Presidente de la Nación a Lorenzo Miguel, durante la prolongada reunión que mantuvieron esta mañana. Pudo saberse, asimismo, que los lineamientos del plan, fueron expuestos ayer ante los tres comandantes generales de las Fuerzas Armadas, en la reunión que mantuvieron con el titular de la conducción económica, si bien la exposición corrió por cuenta del asesor Ricardo Arriazú.

De acuerdo con los detalles conocidos por Noticias Argentinas, el plan pretende ordenar aceleradamente todos los extremos económicos y financieros que se encuentran anarquizados en el presente. Dispone en consecuencia, la modificación de los precios de adquisición de los principales productos primarios, de modo de adecuarlos a la realidad del presente. De esta manera, se estima que entre mañana y el sábado, se conocerán las nuevas tarifas de los combustibles (nafta, kerosene, fue loil, luz y gas); los incrementos en los pasajes ferroviarios y de carga; los aumentos en los servicios del Correo de los teléfonos y de Obras Sanitarias.

Pero, al mismo tiempo, el documento oficial contempla un incremento masivo de los salarios de modo de compensar los desniveles que deben provocar las nuevas tarifas en el salario real.

Estas medidas comenzarán a aplicarse desde la semana venidera, de manera de iniciar de inmediato un período de tregua de 90 días.

Durante el lapso de tregua no podrán modificarse ni los precios ni los salarios, salvo en los casos en que se hubiese producido un evidente desequilibrio en los que fueran discernidos, masivamente, a todos los sectores. Pero esas modificaciones no deben afectar, en ningún caso, el equilibrio general.

Las medidas definitivas a aplicarse tras el nuevo ordenamiento económico, serán estudiadas en el lapso de la tregua de modo de afirmar la recuperación definitiva del país y permitir su desarrollo hacia otros sectores. Con la aprobación de las medidas de emergencia, Mondelli afirmará su posición en el gobierno y dará a éste la oportunidad de superar, al menos durante 90 días,

(Pasa a la Pág. 6, Col. 8ª)

El rey Juan Carlos de Borbón, conversa en privado con el nuevo embajador de Perú en España, Carlos Vázquez Ayllón, luego que éste le presentara sus cartas credenciales. (Radiofoto de UPI).

Se agudizan en España los conflictos obreros

Grave ola de huelgas y desórdenes

MADRID, 26 (UPI). — Una ola de huelgas que ya lleva ocho semanas y que ha causado un aumento de la violencia se propagó hoy a los camioneros, paralizando a más de 100.000 camiones y entorpeciendo el abastecimiento de alimentos a la capital española.

Durante la noche los huelguistas cortaron 700 neumáticos de vehículos de camioneros que no se han adherido a la huelga, según dijeron fuentes laborales. A raíz de esto, en las arueras de Madrid la policía intervino para evitar refriegas y detuvo a cuatro camioneros.

Las huelgas que han dejado inactivos a más de 300.000 obreros en numerosas industrias y profesiones en todo el país, se deben en su mayoría a demandas de aumentos de sueldos en momentos cada vez más difíciles económicamente por los que está pasando España.

Pero en realidad tienen tonos políticos, y funcionarios del gobierno en privado han tachado a los paros de maniobras comunistas para debilitar al gobierno post-franquista del rey Juan Carlos I.

Mientras tanto, nuevos incidentes ocurrieron en la tensa Universidad de Madrid, y los líderes de la extrema derecha amenazaron con tomar acción directa si no es detenida la supuesta actividad marxista en los predios universitarios.

La bolsa madrileña sufrió otro día de baja. El índice descendió medio punto más a 90,88, el nivel más bajo en más de un año.

A raíz de la huelga de camioneros, que comenzó el lunes en Madrid, ha comenzado a sentirse la escasez de pescado, legumbres y frutas en esta capital.

La huelga, declarada en demanda de una reducción en las tarifas de las patentes y de los impuestos camineros, paralizó solamente en Madrid a 20.000 camiones. Sin embargo, fuentes del sindicato de camioneros, controlado por el gobierno, dijeron que la mayoría del total de la flota de 200.000 camiones que hay en el país se mantiene activa, pero no pudieron dar una cifra exacta.

Hubo arduos debates en la Cámara de Diputados

Fue prorrogado en 120 días el plazo concedido a la comisión investigadora sobre manejo de fondos

BUENOS AIRES, 26. (Télam). — La Cámara de Diputados aprobó esta noche prorrogar por 120 días el plazo concedido a la comisión investigadora sobre el manejo de fondos en el Ministerio de Bienestar Social y la Cruzada de Solidaridad, y pospuso para el próximo jueves el tratamiento de los restantes temas incluidos en la convocatoria a sesión especial que comenzó anoche y pasó a cuarto intermedio esta madrugada.

Dichos temas, referidos a las facultades de la Cámara de Diputados para autoconvocarse, provocaron un arduo debate cuyo primer orador, Juan Carlos Cárdenas (Vanguardia Federal-Tucumán), señaló que no había nada que discutir, ya que la cámara se encuentra reunida desde ayer y eso "es un hecho consumado".

Ricardo Falú (Justicialista-Salta), insistió en la posición sustentada ayer en el sentido de que la cámara carece de facultades para autoconvocarse y que, por consiguiente, carece de sustento constitucional.

Francisco Falabella (Conservador-Bs. As.), consideró que el cuerpo debía expedirse en el sentido de si tiene o no facultades para tratar, en cualquier momento, asuntos de carácter no legislativo, ya que la autoconvocatoria se había dado de hecho a través de la sesión iniciada ayer.

Carlos Auyero (Grupo de Trabajo-PPC-Bs. As.), señaló que una vez convocado a sesiones extraordinarias por el Poder Ejecutivo, el Parlamento no puede ser privado de su facultad de conocer y decidir las cuestiones propuestas en dicha convocatoria, puntualizando que "una vez provocada la actividad del Congreso, su ulterior desarrollo no queda supeditado a la voluntad del Poder Ejecutivo".

Seguidamente, con el apoyo de José Luis Lazzarini (Frejuli-Conservador Popular- Bs. As.) y Antonio Pereira (MID Bs. Aires) se puso a votación una moción de que los temas relativos a las facultades del cuerpo para autoconvocarse se difiriesen para la próxima sesión.

Antes de votarse la citada moción y luego de un breve cuarto intermedio, Jesús Porto (Frejuli-Grupo de Trabajo-Capital) planteó una cuestión de privilegio contra los jueces Lucini y Sagasta, y contra el ministro de Justicia José Deheza de quien se solicitó su renuncia. La cuestión fue girada a la comisión de asuntos constitucionales.

Posteriormente, el cuerpo dispuso prorrogar por 120 das el plazo en que deberá expedirse la comisión investigadora en el Ministerio de Bienestar Social y la Cruzada de Solidaridad, sin debate alguno, acordándose tratar el resto de los temas incluidos en la convocatoria de la sesión del próximo jueves, a las 16, y pasando a cuarto intermedio hasta entonces.

La Presidente viajará hoy a Mar del Plata

BUENOS AIRES, 26. (Télam). — La presidente de la Nación, señora María Estela Martínez de Perón, se trasladará mañana a Mar del Plata para pasar unos días de descanso en la unidad turística de Chapadmalal, con motivo del receso de la actividad oficial por las fiestas de Carnaval, informó la Secretaría de Prensa de la Presidencia.

La jefa del Estado a quien acompañará una reducida comitiva —dice la información oficial — partirá, en las primeras horas de la tarde, desde el aeroparque "Jorge Newbery" de la ciudad de Buenos Aires.

Recrudeció la ola de violencia en Córdoba

Grupos armados asesinaron a un dirigente gremial y secuestraron a cinco personas

CORDOBA, 26 (N.A.) — El asesinato a balazos de un dirigente gremial y el secuestro de cinco personas por grupos armados en distintos puntos de la ciudad —producidos todos en horas de la madrugada—, marcaron hoy un nuevo e inusitado recrudecimiento de la ola de violencia que desde hace tiempo se manifiesta con particular persistencia en Córdoba.

La víctima del asesinato, fue el secretario general del Sindicato de Pasteleros y Afines de la provincia, Alberto César Giménez, militante peronista de la fracción "legalista", enfrentada antes de llegarse a un acuerdo, a la línea ortodoxa del gremialismo local, en tanto que los secuestrador son, en todos los casos, trabajadores que tienen distintas ocupaciones y a los que no se les conoce actuación política o gremial determinada.

La muerte de Giménez, se produjo alrededor de la una de la mañana en la esquina de San Jerónimo y Paraná, en pleno centro de esta capital, a pocos metros del hotel en el que se hospedaba habitualmente. Desde un automóvil Citroen anaranjado, varios sujetos sorprendieron a la víctima cuando caminaba por la vereda y le hicieron fuego, presuntamente de escopeta Itaka, cuyos proyectiles fueron a dar en la espalda del infortunado gremialista. Los agresores emprendieron rápidamente la huida sin que se pudiera perseguirlos y, en tanto, algunos transeúntes se acercaron a Giménez para ayudarlo y lo trasladaron a un establecimiento asistencial, donde se comprobó que ya había fallecido.

A través del comando radioeléctrico, se alertó a todas las unidades de patrulleros que iniciaron un amplio operativo que no dio resultado positivo.

Esta mañana, el Sindicato de Pasteleros y Afines Regional Córdoba, declaró un paro de actividades por 48 horas, en señal de repudio por el asesinato de su máximo dirigente. También en horas de la madrugada, mientras tanto, se producían los secuestros de cinco personas en distintos puntos de la ciudad.

De su domicilio, de la calle Viamonte 965, del Barrio Benjamín Matienzo, fue llevado por la fuerza, el matrimonio formado por Alicia Noemí y Eduardo Ducloc, de 23 y 25 años, respectivamente. La señora Ducloc es empleada de la casa "Sinfonía" y el esposo trabaja en Industrias Mecánicas del Estado (IME). Los vecinos sólo pudieron aportar referencias a ruidos escuchados durante la madrugada, que fueron acompañados de gritos de pedidos de auxilio, además de la marcha característica de automotores.

Los otros secuestrados, siempre de acuerdo con lo que extraoficialmente ha podido saberse, serían Víctor Hugo Núñez, de 22 años, obrero de la construcción; Humberto Miguel Cafani, empleado en una óptica, que habría sido llevado de su domicilio del Barrio Matienzo alrededor de las 3,50, y Mirta Ricciardi, quien trabaja en el supermercado "El Tiburoncito".

La capacidad del Gobierno para reubicarse en la conflictiva escena política del país

Especial para NA, **por Horacio Lachman**

BUENOS AIRES, 26. — Capacidad del gobierno de reubicarse, una y otra vez, en la conflictiva escena política nacional, puede ser considerada una muestra de la vitalidad del justicialismo.

Sin embargo, el observador no puede dejar de apreciar que a medida que transcurre el tiempo la crisis va calando cada vez más hondo en las entrañas de esta fuerza política y ha terminado por revertir por completo el esquema de alianzas sociales que constituye su soporte, más allá de las coyunturas adversas.

El empresariado se ubica cada vez más masivamente en la vereda de enfrente al gobierno sin ofrecer una alternativa de diálogo, porque la oposición que practica es integral y parte del cuestionamiento ideológico a la plataforma oficialista. Po rsu parte el movimiento obrero, luego de un largo y complejo combate, ha quedado definitivamente radiado, como fuerza decisiva del poder. En su retirada, plantea abandonar la escena política para concentrarse exclusivamente en los reclamos salariales y agitarlos como bandera de lucha.

Crisis empresaria

La última semana ha mostrado que este proceso se acelera. En el plano empresario un hecho decisivo es el abierto enfrentamiento, en el seno de la Confederación Industrial Argentina, de los sectores provenientes de la Unión Industrial con la conducción de la C.G.E. Esta central, si bien crítica a la política económica, constituye el único puente de diálogo existente entre el empresariado y el gobierno. Fuera de la C.G.E. el enfrentamiento entre empresarios y gobierno es total. Ello lo probó, sobradamente, el paro empresario al cual sólo la C.G.E. hizo oposición.

La C.G.E. puede mantener abierto el diálogo con el gobierno porque ideológicamente, plantea una salida no liberal para la crisis. Pero, precisamente, la hondura de la crisis a la que ha sido llevado el país, vuelca en forma creciente al empresariado a refugiarse en la ideología tradicional, en un enérgico antiestatismo y en la reivindicación de la libre empresa, como única salida.

La Confederación Industrial Argentina (CINA) constituía el único reducto gremial donde la C.G.E. podía vanagloriarse de contar con una amplia representatividad. El conflicto interno, en el seno de la CINA, se remonta casi a sus orígenes y hasta ahora pudo ser manejado. Al abrirse esta semana ese nuevo frente anticegetista, la entidad que poco tiempo atrás ostentaba el cuasi - monopolio de la representatividad empresaria, queda reducida a un núcleo importante pero heterogéneo y disperso de cámaras y federaciones de distinta jerarquía, concentradas en torno a una programática cada vez menos popular en el empresariado.

De todas formas, la C.G.E. dista de haber concluido su ciclo histórico. Para sus dirigentes, el futuro está abierto en tanto todos los intentos de restaurar el liberalismo en la Argentina fracasaron y agudizaron la crisis de la pequeña y mediana industria, que constituye el verdadero sustento social de la C.G.E. Pero el tiempo del resurgimiento es remoto. Ahora debe ser testigo de su propio derrumbe, importante para revertir el realineamiento de fuerzas sociales que vive el país.

La política de ingresos

En el otro extremo de la vida social, el movimiento obrero organizado se debate en su crisis más intensa en el curso de los últimos 20 años. El gobierno y la C.G.T. no pueden coincidir en un aspecto clave: la política de ingresos. Este enfrentamiento se fue palpando a lo largo de todo el gobierno justicialista. Pero en el auge económico, aun en los comienzos de la crisis, la política de ingresos puede ser manejada con cierta independencia. La inflación puede disimular el verdadero sentido de las transferencias de recursos en la economía y conformar, de alguna forma, a todos a la vez.

Cuando la crisis se agudiza, se aprecia que detrás de la política de ingresos se esconde toda la política económica.

Si la presencia en el Ministerio de Economía de Cafiero —como hombre de la ortodoxia peronista y estrechamente vinculado al movimiento obrero— creo la ilusión de un posible equilibrio, ahora el conflicto emerge con todas sus fuerzas. La presidente ha confirmado su voluntad de no renunciar y su ministro de Economía ha definido ya los contornos de su programa. Las diferencias con el movimiento obrero en aspectos como política salarial y de precios es visible. El peronismo sindical y gobierno se preparan para un nuevo combate que podrá adoptar formas muy variadas, pero de cuya intensidad nadie duda.

La crisis económica del país analizó el MID

BUENOS AIRES, 26 (NA). — "No puede esperarse una tregua a pretexto de un año electoral y arbitrarse entre concepciones en pugna", manifestó el congreso del Movimiento de Integración y Desarrollo (MID), presidido por el doctor Arturo Frondizi, en un documento en el que analiza la situación nacional y que lleva el título: "El país debe conocer la profundidad de la crisis para obrar en consecuencia".

El texto completo del documento es el siguiente:

El ciclo de la historia nacional comenzado por lo que se denominó "proceso de institucionalización" se ha agotado. Todo ha quedado hoy atrás, hasta la frustración de los millones de argentinos que depositaron sus esperanzas en ese proceso. Quienes triunfantes en las elecciones de 1973 y los que, vencidos en ellas, lograron imponer sus ideas en las "coincidencias programáticas", han perdido la capacidad de proponer cualquier iniciativa. Una crisis total, sin precedentes, ha desquiciado la sociedad argentina hasta sus últimos resortes.

En estas condiciones lo peor que puede ocurrir a un pueblo es el estancamiento, la inmovilidad. Las sociedades, como las aguas sin movimiento, se corrompen. Las fuerzas que en ellas se mantienen vivas, deben buscar entonces una salida, la apertura de cauces nuevos que restablezcan la salud perdida. Desdichadamente, los grupos que hoy representan no sólo la conducción del partido gobernante sino la práctica totalidad del sistema político formal, no han conseguido proponer ninguna iniciativa adecuada para enfrentar la crisis. Se han limitado, tan solo, a la defensa de la legalidad, vacía de contenido, y con ello a proponer al pueblo argentino, como única solución, su propia continuidad como cuadros políticos supuestamente representativos.

La verdad es que en su actual composición, el sistema de partidos políticos no puede conferirle poder al gobierno. Por eso existe un vacío de autoridad que es estéril y falso pretender atribuir a las falencias de una persona. La increíble anarquía, la insólita descomposición reinantes son la consecuencia de esa crisis del Estado que el MID caracterizó ya, dramáticamente, en un documento de octubre de 1974. Juntamente con el vaciamiento económico del país se ha operado un vaciamiento de todos los cuadros que pretendían representar la sociedad. El singular paro empresario de la semana pasada ha puesto de manifiesto, al par que la vitalidad de las fuerzas genuinas de la producción argentina, la total falencia de la insolente cúpula que pretendía representarla. En el campo sindical, el largo entrenamiento de su dirigencia ha sido inútil para evitar el total divorcio con sus bases multitudinarias. Si la subversión no ha conquistado más victorias eso se debe tan sólo, a que las Fuerzas Armadas asumieron a tiempo una tarea de

(Pasa a la Pág. 6, Col. 6ª)

El ex candidato a la presidencia por el Partido Federal, llega al juzgado donde prestó declaración. (Radiofoto de NA)

Manrique reiteró sus duras críticas contra el gobierno

MAR DEL PLATA 26 — Francisco Manrique presidente del Partido Federal, se ratificó hoy ante la justicia de las declaraciones formuladas recientemente al diario "La Capital", de esta ciudad, respondiendo así al procurador fiscal, Gustavo Demarchi que lo acusó de realizar "apología de la subversión".

En su alegato elevado al juez Federal, doctor Adolfo González Etcheverry, el ex candidato a presidente de la Nación dice que "el procurador fiscal, en sincero convencimiento del cumplimiento de sus obligaciones, o bien presionado por intereses o pasiones partidarias, cosas que pueden suceder ante la profusa colección de carteles e imágenes que adornan su despacho, o bien por el simple deseo de publicitarse, o bien por estar cumpliendo órdenes me ha denunciado, según lo que ha promocionado la prensa por apología de la subversión".

"Por donde cumplo —agrega Manrique— el deber de ciudadano de denunciar ante la justicia, al gobierno de la Nación, a quien acuso: de corrupción de nuestras prácticas de vida, de mal manejo de las llaves del poder, de desprestigio de la autoridad, de deformación y degeneración de nuestra juventud, de provocar la miseria del pueblo, de promover nuestra dependencia con especuladores nacionales o extranjeros, de falsificar y envilecer nuestro signo monetario, de destruir la producción, de llenarnos de malos ejemplos y de haber sido socio de criminales subversivos".

También sostiene Manrique que "por este camino marchamos hacia el comunismo aunque se dé imagen de devoción religiosa y de fragilidad femenina".

"Yo, señor juez —puntualiza— en lo que el fiscal interpreta como apología de la subversión, he señalado crudamente que el gobierno está prohijando a la subversión, prohijó a la guerrilla.

Y ahora prohija el pronunciamiento militar".

"Y observe señor juez —manifiesta más adelante— que si el gobierno es golpista de acuerdo a todo lo que se ve, y es golpista la delincuencia subversiva, queda claro el puente de unión que existe entre quienes están en el poder y quienes están en la guerrilla".

Inhumaron los restos de Dalla Fontana

SANTA FE, 26 (NA). — El teniente coronel Narciso Fernández hizo votos "para que se termine de una buena vez con quienes no tienen patria ni hogar", al dirigir un mensaje de despedida, durante la inhumación de los restos del coronel de intendencia, José Esteban Dalla Fontana, ultimado a balazos el martes último a la noche, en la zona serrana de Córdoba, donde se encontraba pasando un período de descanso.

El sepelio se realizó a las 11 de la mañana en el cementerio local, con la presencia del general Rodolfo Balverde, del Comando General de Intendencia; del general Héctor Ferrero, segundo comandante del Segundo Cuerpo de Ejército, con asiento en Rosario; el general Abel Catucci, jefe de la Brigada de Caballería Blindada, con asiento en Paraná; el coronel José María González, jefe de la Guarnición Militar Fuerza Aérea, de la Marina Santa Fe; delegaciones de la Fuerza Aérea, de la Marina de de Guerra y de la Policía Federal. También asistieron autoridades del gobierno provincial, familiares y amigos del militar asesinado.

En parte de su despedida, en nombre de los compañeros de promoción de la víctima, el teniente coronel Fernández señaló que "asistimos atónitos, consternados y, por qué no decirlo, acongojados, a la visión de esta víctima injustificada de la violencia apátrida que no entiendo y considero que es un sacrificio nuevo e inútil, que se aporta al monstruoso costo que, espero, otorgue como resultado la tan necesaria como esperada toma de conciencia por parte de todo el componente humano de esta tierra".

Chispazos

Por IAN

Fue oficializada ante la justicia la convocatoria del congreso justicialista

BUENOS AIRES, 26 (NA). — El apoderado del Partido Justicialista, Torcuato Fino, oficializó ante la justicia la convocatoria del congreso nacional partidario para el 6 de marzo próximo, a las 8,30, en el Teatro Nacional Cervantes. De acuerdo con la presentación del apoderado, el congreso se reunirá en sesión pública.

Acompaña esa presentación y también se dio a publicidad, el acta de la reunión del consejo en que se adoptó la determinación de convocar al congreso. Este hecho, poco usual, tiene varias motivaciones políticas, entre ellas, la de reivindicar para el consejo la facultad de fijar el lugar de la reunión, pues la mesa del congreso había convocado al plenario en la ciudad de San Juan.

Este problema de la doble convocatoria ha quedado definitivamente zanjado. Luego de conversaciones mantenidas por la mesa del congreso, quedó aventado el riesgo que se insinuaba de que pudieran funcionar dos "congresos paralelos".

Otro motivo de la publicación del acta, es llevar a conocimiento público —aunque ayer lo anticipó en conferencia José Báez— la decisión de los consejeros de presentar sus renuncias al congreso "para que pueda juzgar la conducta y la actuación peronista de cada uno de sus integrantes".

Unica Invitación

La **JUNTA PROMOTORA de RIVADAVIA** invita a los afiliados del departamento a sumarse a la gran cruzada emprendida para consagrar al **INGENIERO FRANCISCO J. GABRIELLI, PRESIDENTE DEL PARTIDO DEMOCRATA** y concurrir al gran acto cívico a realizarse el próximo domingo 29 en el Estadio Pacífico, calle Perú de la Ciudad de Mendoza a las 11 horas donde se procederá a proclamarse oficialmente.

Para mayor información de movilidad:

Sr. Noé Ferreyra - Vicuña Prado s/n. Rivadavia
Sr. Oscar Larraburu - Lavalle 71 - Rivadavia
Sr Jorge Sánchez - Sarmiento s/n. Rivadavia
Sr. Domingo Catena - La Libertad - Rivadavia
Sr. Eugenio Jardel San Isidro 115 - Rivadavia
Sr. Amilcar Alvarez - Liniers 730 - Rivadavia
Sr Alejandro Ali El Musri, La Central, Rivadavia

27|2|F 48042|28.2

SINDICATO DE PRENSA DE MENDOZA

SE COMUNICA a afiliados y público en general que a partir del 1º de Marzo de 1976, las oficinas del Sindicato permanecerán abiertas de **LUNES a VIERNES**, con el horario de **14 a 21.**

26|2|F|27|2|D.

EDICTOS JUDICIALES

EDICTO. — Banco Nación p.o. Cancelación de Documentos: **Autos y Vistos:** Los presentes, nº "A" 22.863, caratulados: "Banco Nación Argentina s/ Cancelación de Documentos", para resolver conforme lo determina el art. 89 del Decreto-Ley nº 5965/63 y atento lo solicitado por el Banco actor, **Resuelve:** 1º) Tener al señor Horacio Bonet por presentado, por parte y por domiciliado, a mérito de la representación invocada y copia del poder acompañada, la que se agregará a autos. 2º) Bajo la responsabilidad del Banco actor y atento la fianza ofrecida en el punto 5 de fs. 2 y vta., ordénase la cancelación de los cheques que se detallan a continuación: Firmante: León Abramovich. Domicilio: San Martín 1857 —Mza.—. Firmante cheque nº 63070 cargo Banco de Mendoza $ 140. Endoso "Los Dos Chinos" S. A., remitido por Banco Nación Suc. Rosario; Firmante: Cristalería Venecia Regalos. Domicilio: Galería Plazza nº 47. Mza. Cheque nº 1821351 por $ 2.500, cargo Banco Crédito de Cuyo. Presentado al cobro en Suc. Rosario; Firmante: Pedro Giménez Escobar y Otros. Domicilio Carril Nacional nº 7090 de Rodeo de la Cruz. Cheque nº 0026871 por $ 5.000, cargo Banco de Los Andes Plaza Km. 11. Endoso: Alfredo Bucco. Presentado al cobro en Villa Dolores (Cba.); Firmante: Vicente Aveni: Domicilio San Martín 2030 —Godoy Cruz - Mza. Cheque nº 4070358 por $ 10.000, cargo Banco Crédito de Cuyo remitido por Sucursal Rosario; Firmante: Esteban Vicente Flores. Domicilio: Salta 2945 - Mza., Cheque nº 6854847 por $ 1.933, cargo Banco de Mendoza - Las Heras, remitido por Suc. Córdoba; Cheque nº 4253172 cargo Bco. Crédito de Cuyo, Pagadora Oficina Juan B. Justo por $ 1.525; cheque nº 1697987 cargo Bco. de Italia (San Rafael) por $ 4.104; cheque nº 616 cargo Bco. B.U.C.I., por $ 50, pagadora Cámara 48 horas; cheque nº 076519, cargo Banco de Mendoza por $ 1.100, pagadora Cámara 48 horas; cheque nº 0611549, cargo Banco de Mendoza por $ 90, pagadora: Cámara 48 horas; cheque nº 6472175 cargo Banco de Mendoza por $ 15.000 pagadora: Cámara 48 horas; cheque nº 06775 cargo Banco B.U.C.I., por $ 2.266, pagadora: Cámara 48 hs.; cheque nº 6917378 cargo B.U.C.I. (Tunuyán) por $ 3.236, casa pagadora: Córdoba; cheque nº 608167 cargo Banco de Mendoza por $ 1.050, pagadora: Cámara 48 hs.; cheque nº 611549, cargo Banco de Mendoza por $ 90, pagadora: Cámara 48 hs.; cheque nº 004972 cargo Banco de Mendoza, por $ 246, pagadora: Cámara 48 hs. cheque nº 599677 cargo Bco. de Mendoza, por $ 1.100, pagadora: Cámara 48 hs; cheque nº 604973, cargo Banco Mendoza por $ 440, pagadora: Cámara 48 hs.; 603914, cargo Banco de Mendoza, por $ 1.300, pagadora: Cámara 48 hs.; cheque nº 597645, cargo Banco de Mendoza, por $ 5.000, pagadora: Cámara 48 hs.; cheque nº 6473175, cargo Banco de Mendoza, por $ 15.000, pagadora: Cámara 48 hs.; cheque s/nº, cargo Banco de Mendoza por $ 313,50, pagadora: Cámara 48 hs.; cheque s/nº por $ 1.661,20, B. Mendoza, Cámara 48 horas; cheque s/nº por $ 440, Bco. Mendoza, Cámara 48 hs.; cheque s/nº cargo Banco de Mendoza nº 1.450, pagadora: Cámara 48 hs.; cheque s/nº cargo Banco de Mendoza, por $ 346, pagadora: Cámara 48 hs.; cheque s/nº cargo Banco de Mendoza, por $ 50, pagadora: Cámara 48 hs.; cheque s/nº cargo Banco de Mendoza por $ 400, pagadora: Cámara 48 hs.; cheque s/nº cargo Banco de Mendoza por $ 300, pagadora: Cámara 48 hs.; cheque s/nº cargo Banco de Mendoza por $ 300, pagadora: Cámara 48 hs.; cheque s/nº cargo Banco Crédito de Cuyo por $ 1.200, pagadora: Cámara 48 hs.; cheque s/nº cargo Bco. Crédito de Cuyo por $ 6.000, pagadora: Cámara 48 hs.; cheque s/nº Bco. Crédito de Cuyo por $ 1.395, pagadora: Cámara 48 hs.; cheque s/nº Bco. Crédito de Cuyo por $ 316; cheque s/nº cargo Bco. Crédito de Cuyo por $ 996,65, pagadora: Cámara 48 hs.; cheque s/nº cargo Bco. Crédito de Cuyo por $ 736,18, pagadora: Cámara 48 hs.; cheque s/nº cargo Bco. Crédito de Cuyo por $ 1.519,34, pagadora: Cámara 48 hs.; cheque s/nº cargo Banco Crédito de Cuyo por $ 584,18, pagadora: Cámara 48 hs.; cheque s/nº por $ 333,83 cargo Banco Crédito de Cuyo, cheque s/nº cargo Bco. Crédito de Cuyo por $ 376,09; cheque s/nº cargo Bco. Italia y Río de la Plata por $ 730; cheque s/nº Bco. Popular Argentino por $ 1.092; cheque s/nº cargo Bco. First National City por $ 405; cheque s/nº cargo Bco. Regional de Cuyo por $ 1.200; cheque s/nº por $ 610,56 cargo Bco. Regional de Cuyo por $ 103,00; cheque s/nº cargo Bco. Los Andes S. A., por $ 1.960,34; cheque s/nº cargo Bco. Agrario por $ 1.079; cheque s/nº Bco. Agrario por $ 507; cheque s/nº cargo Bco. Previsión Social por $ 2.954,83; cheque s/nº cargo Bco. Previsión Social por $ 468; cheque nº 4376076 por $ 4.343, cargo Bco Mendoza (San Rafael), pagadora: Alta Córdoba; cheque nº 1609075 por $ 2.305, cargo Bca. Mendoza (San Rafael), pagadora: Córdoba; cheque nº 2302904 por $ 2.695 cargo Bco. Mendoza (San Rafael), pagadora: Córdoba; cheque nº 1928872 por $ 3.616, cargo Bco. Mendoza (San Rafael), pagadora: Córdoba; cheque nº 3165944 por $ 360, cargo Bco. Mendoza (Maipú), pagadora: Córdoba; cheque nº 3166078 por $ 7.000, cargo Bco. Mendoza, pagadora: Córdoba; cheque nº 2028110 por $ 5.000, cargo Bco. Mendoza, pagadora: Córdoba; cheque nº 7030533 por $ 385, cargo Bco. Mendoza, pagadora: Córdoba; cheque nº 882553 por $ 872, cargo Bco. Mendoza (Ing. Giagnoni), pagadora: Río Cuarto; cheque nº 405479 por $ 1.787,80, pagadora: Córdoba; Bco. Crédito de Cuyo; cheque nº 2022357 cargo Bco. Crédito de Cuyo por $ 1.000, pagadora: Cordoba; cheque nº 64738 por $ 9.612, cargo Bco. Crédito de Cuyo, pagadora: Rosario; cheque nº 1175436 por $ 3.529, cargo Bco. Crédito de Cuyo, pagadora: Rosario; cheque nº 59871 por $ 2.115, cargo Bco. Crédito de Cuyo, pagadora: Rosario; cheque nº 182688 por $ 671, cargo Bco. Crédito de Cuyo, pagadora: Córdoba; cheque nº 5696058 por $ 25.850, cargo Bco. Regional de Cuyo, pagadora: Córdoba; cheque nº 69279 por $ 1.431, cargo Bco. Regional de Cuyo, pagadora: Rosario; cheque nº 7304658 por $ 1.200, cargo Bco. Italia y Río de la Plata, pagadora: Córdoba; cheque nº 7292910 por $ 1.914,50, cargo Bco. Italia y Río de la Plata, pagadora: Córdoba; cheque nº 1880379 por $ 1.032, cargo Bco. Italia (San Rafael), pagadora: Córdoba; cheque nº 1897987 por $ 4.104, cargo Bco. Italia y Río de la Plata, pagadora: Of. Juan B. Justo; cheque nº 3929166 por $ 690, cargo Bco. Previsión San Luis, pagadora: San Rafael; cheque nº 5314290 por $ 1.454,50, cargo Bco. Previsión San Luis, pagadora: San Rafael; cheque nº 5311525, por $ 2.602, cargo Bco. Previsión San Luis, pagadora: San Rafael; cheque nº 95268010 por $ 100, cargo Bco. Córdoba, pagadora: San Rafael; cheque nº 9079 por $ 293, cargo Bco. Popular Argentino, pagadora: Rosario; cheque nº 9599 por $ 572, cargo Bco. Popular Argentino, pagadora: Rosario; cheque nº 625323 por $ 5.894,65 cargo Bco. Los Andes S. A., pagadora: Córdoba; cheque nº 6217679 por $ 500, cargo Bco. Los Andes S. A. (Palmira), pagadora: Córdoba; cheque nº 389479, por $ 1.000, cargo Bco. Los Andes S. A., (Palmira), pagadora: Córdoba cheque nº 0027373 por $ 1.561,27, cargo Bco. Los Andes S. A., (V. Nueva), pagadora: Arroyito; cheque nº 344149 por $ 25.000, cargo Bco. Los Andes S. A., pagadora: Córdoba; cheque nº 263812 por $ 4.000, cargo B.U.C.I., pagadora: Córdoba; cheque nº 663811 por $ 9.028, cargo B.U.C.I., pagadora: Córdoba; cheque nº 8917378 por $ 3.236, cargo B.U.C.I., pagadora: Córdoba; cheque nº 0182169 por $ 1.000 cargo Bco. Previsión Social, pagadora: Córdoba; cheque nº 149969 por $ 200 cargo Bco. Previsión Social, pagadora: San Rafael; cheque nº 149968 por $ 200, cargo Bco. Previsión Social, pagadora: San Rafael; cheque nº 052471 por $ 400,80 cargo Bco. Previsión Social, pagadora: Rosario; cheque nº 0607433 por $ 560 cargo Bco. Previsión Social, pagadora: Bowen; cheque nº 351564 por $ 400, cargo Bco. Unión Soc. Coop. de Créd. pagadora: Rosario; cheque nº 409485, por $ 673, cargo Bco. Unión Soc. Coop. de Créd. pagadora: San Francisco; cheque nº 787095 por $ 2.477,80, cargo Bco. Nación Mendoza, pagadora: Córdoba; cheque nº 12556224 por $ 2.000 cargo Bco. de Mendoza (Maipú), pagadora: Córdoba; **Documentos:** Firmante: Buzio S. A., vto.: 30-12-74 - Rosario; Firmante: Buzio S. A. vto. 30-01-75 - Rosario, por $ 2.376 y $ 2.376, respectivamente. 3º) Ordenar se publiquen edictos por Quince Días en el Diario "LOS ANDES", como asimismo la notificación a los firmantes y/o endosantes de los cheques y documentos extraviados. 4º) Autorizase el pago de los instrumentos extraviados, después de transcurridos Sesenta Días, contados desde la última publicación edictal del presente auto. Registrese y hágase saber. - Rolando Evaristo Carrizo - Juez Federal.

27|2|C|242|12|3

EDICTO JUDICIAL - Juez 6º Civil, cita a quienes se consideren con derecho sobre el exceso de superficie del inmueble encerrado dentro de los sig. límites: Norte: calle Pública Fernando Fader. Sud: lotes 18, 19 y 20 de la Sociedad Breuning Hermano. Este: línea del Ferrocarril Buenos Aires al Pacífico. Oeste: lote 2 de la Manzana G; ubicado con frente a calle Fernando Fader, número municipal 395 de Godoy Cruz, inscripto en el Registro de la Propiedad como nota marginal al asiento Nº 2827, Fs. 409, Tº 20 de Godoy Cruz. Expte. Nº 53.419 "Pizzoglio de Rodríguez Olga - Canc. Hip.". Alberto J. Sacchi Yori. Secretario.

1|2|C|123|29|2|A

EDICTO. — Segundo Juzgado Civil, Tercera Circunscripción, cita herederos y acreedores de Lucrecia Domínguez, comparendo quince de marzo, once horas. Pedro José Messina. Secretario.

10|2|F|52677|27|2|A

EDICTO. — Juez Sexto Civil, autos Nº 82.837, Municipalidad de Guaymallén, Tit. Sup. cita a posibles interesados con derecho sobre inmueble ubicado en Cafril Viejo Lavalle, distrito Colonia Segovia, Guaymallén, Superficie 5.299,96 mts. anotado Municipalidad Gllén Nº 34356 y en Rentas Nº 7993/4 - Alberto J. Sacchi Yori secretario. 12|2|F|45188|12|3|A

EDICTO. — Juzgado Civil Segunda Circunscripción cita herederos y acreedores Ana María Donegana y Carlos Zorraindo, audiencia veintidos de marzo próximo a las nueve y treinta horas. - San Rafael 11 de febrero de 1976. - Dra. Susana La Red Cabrera. Juez. - José Yagüe. Secretario. 27|2|F|47103|12|3|A.

EDICTO. — Inés Dora Oliveri, martillera, matrícula 1.367, domiciliada Rioja 1754, ciudad, autos Nº 115.601; "Bernardino López y otro c/Rómulo López, p/rend. de cuentas", orden Primer Juzgado Civil, 3 marzo 1976, hora 10, en Estrados Tribunal Planta Baja, ala Norte, Palacio Justicia, Ciudad Mendoza, frente Secretaría Benvenuto, rematará propiedad demandado inmueble rural, ubicado Costa de Araujo (Lavalle), Mendoza. Superficie: 21 hectáreas 6.701,22 m2. transferidos a Vialidad 1.994,50 m2. Límites: Norte, Sucesión Luis Barbuza; Sur: Callejón Urquiza; Oeste: Luisa González Vda. de García en parte y calle Colón en otra. Mejoras: 6 hects. 8.443,43 m2. viña baja, 2 casas, una adobes, 3 habitaciones, cocina, baño; otra ladrillo, 3 habitaciones, cocina, baño; una edificación en construcción con cimientos. - Inscripciones: a nombre demandado Registro Propiedad Raíz 3.357, Fº 191, Tº 22, Lavalle; Padrón Territorial 1.393 con avaluo $ 516.720. Irrigación, regada por el Río Mendoza, Canal bajada de Araujo, Rama Morón, derecho definitivo por 21 hects. 4.715 m2., Padrón Parcial 48, 50, 58; Padrón General 201.634, 193.525, 193.526. Deudas: Rentas a 1975 $ 13.091,41; Vialidad pesos 4.325,50; Irrigación $ 20.772,42, más multas, intereses y recargos fecha de pago. Gravámenes: Embargos: El de autos 28.000 pesos, anotado Fº 106, Tº 13 Lavalle; otro embargo autos 117.823, "Decunto Francisco A. c/Rómulo López" Primer Juzgado Civil, pesos 28.600, Fs. 167, Tº 13, Lavalle. Título agregado en expediente donde puede consultarse, no aceptándose reclamos posteriores por falta o defecto de los mismos. Base: $ 361.704 (70 % Avaluo Fiscal, $ 516.720). Seña 10 %. Comisión 3 % acto subasta, saldo aprobación. Informes: Juzgado o martillera. - Inés Dora Oliveri, martillera pública. - Matrícula 1367. 18|2|C|523|27|2|A

EDICTO. — Juez Segundo Juzgado Civil cita herederos y acreedores de Margarita Femenía Aldalla de Pazcuale, comparendo cinco de marzo próximo a las once horas. Autos 103.407. Mza. 9|2|76. - Jose H. Brescia, juez. Eduardo O. Giménez R., secretario.

17|2|C|495|27|2|A

EDICTO. — Juez del Cuarto Juzgado Civil. Expte. Nº 68875. "Apiolaza, Estela P/Título Supletorio". Notifica posibles interesados resolución recaída en autos. "/// doza, 24 de marzo de 1975... Publíquense edictos por diez veces a intervalos regulares durante cuarenta días en el Boletín Oficial y Diario LOS ANDES, citándose a todos los que se consideren con derecho sobre el inmueble... Fdo. Ricardo Catapano Mosso. Juez". Solicita título supletorio sobre una superficie de 4.077,98 m2., del inmueble ubicado en calle Pascual Suárez s|n., del Distrito Tres Esquinas, Departamento de San Carlos de la Provincia de Mendoza, y limita al Norte: con calle Pascual Suárez; al Sur: con terreno de la actora; al Este: con Emilio Derani; al Oeste: con Clodomiro Núñez. Se encuentra inscripto en el Registro de la Propiedad al Nº 4.902, fs. 453, Tº 32 de San Carlos. Susana M. Durán. Secretaria.

19|2|C|694|29|3|A

EDICTO. — Juez Sexto Jdo. Civil cita y emplaza herederos y acreedores de Balbina o Benjamina Balvina Paredes, comparendo diecinueve de marzo próximo a las diez horas. Expte. Nº 84.289. Mendoza, 12 de febrero de 1976. Alberto J. Sacchi Yori. Secretario.

19|2|C|726|4|3|A

EDICTO. — Primer Juzgado Civil, San Martín, cita herederos y acreedores de Héctor Oscar Antuña, comparendo veinticinco marzo once horas. Pedro Conrado Gianello.

19|2|C|772|4|3|A

EDICTO. — Juez 16º Civil. Autos 40.202: "Aragones Cabello Ramón, Sucesión", cita, emplaza herederos y acreedores comparendo ocho de marzo próximo doce horas. Secretaria: Francisco Rodríguez. - Francisco Rodríguez S. - Secretario. 19|3|C|956|4|3|A.

EDICTO. — Caja de Seguro Mutual Ley 1828, cita cinco (5) días beneficiarios Antonio García Muñoz, para reclamos derechos seguro mutual. Antonio Eduardo Schillagi, Director Gerente.

25|2|C|772|29|2

EDICTO. — Caja de Seguro Mutual Ley 1826, cita cinco (5) días a beneficiarios Etelvina Romero Vda. de Innocenti, para reclamos derechos seguro mutual. Antonio Eduardo Schillagi, director gerente.

25|2|C|777|29|2

EDICTO. — Caja de Seguro Mutual Ley 1825, cita cinco (5) días beneficiarios Benito Eusebio Gómez Aranguez para reclamos derechos seguro mutual. - Antonio Eduardo Schillagi, director gerente.

25|2|C|824|29|2

EDICTO. — Juez Décimo Civil cita y emplaza herederos y acreedores de América Madrid de Gavasci, audiencia Doce de Marzo próximo, a las Nueve Horas. Autos 9958. - Juan Carlos Calderón - Secretario.

26|2|C|704|705|6|3

EDICTO. — Caja de Seguro Mutual Ley 1828, cita cinco (5) días, beneficiarios Valentín Ricardo Mosquera, para reclamos derechos seguro mutual. - Antonio Eduardo Schillagi - Director Gerente.

26|2|C|994|1|3

EDICTO. — Caja de Seguro Mutual Ley 1826, cita cinco (5) días beneficiarios Oscar René Benito Menese, para reclamos derechos seguro mutual. - Antonio Eduardo Schillagi - Director Gerente.

27|2|F|48105|2|3

EDICTO. — Juez Décimo Primer Juzgado Civil. Expte. 106.904 "Nicola Salim c|María Luisa Olivera, divorcio", notifica a María Luisa Olivera de ignorado domicilio, lo siguiente: "//doza, febrero 3 de 1976. De la demanda de divorcio instaurada, traslado a la demandada señora María Luisa Olivera, con citación y emplazamiento por veinte días para que comparezca y responda, debiendo en igual lapso constituir domicilio legal dentro del radio de este Juzgado; bajo apercibimiento de ley, Arts. 21, 74, 75, 167 y 302 del C.P.C. (Fdo.): Dr. Luis A. Montenegro - Juez". - Juan Carlos Puebla, Secretario. 24|2|C|556|5|3|A

EDICTO. — Juez Quinto Civil cita y emplaza herederos y acreedores Andrés Velázquez comparendo día dos de abril de 1976 a las doce horas. Expediente 76.851. María E. Ayora - Secretaria.

19|2|C|097|4|3|A

EDICTO. — Juez Sexto Civil, cita y emplaza a herederos y acreedores Aballay de Arias Juana, comparendo veintiseis de marzo 1976, once horas. Alberto J. Sacchi Tori - Secretario.

19|2|C|108|4|3|A

EDICTO. — Juez Cuarto Civil cita herederos y acreedores comparendo quince de marzo 1976 e las doce horas, sucesión Albernez Benedicta del Carmen Nº 70259. Susana M. Durán - Secretaria.

19|2|C|148|4|3|A

EDICTO — Segundo Juzgado Civil, Tercera Circunscripción, autos 10.725 notifica a Armando Juan Ampuero traslado por Diez Días demanda por venia supletoria entablada por María Eva Nievas de Ampuero para que comparezca, responda y constituya domicilio legal dentro radio este Tribunal bajo apercibimiento de ley. - Pedro José Messina, secretario.

20|2|F|46066|27|2|A

EDICTO. — Juez Quinto Civil cita y emplaza herederos y acreedores Dive Glaiel o Ide Elías comparendo día Quince Marzo 1976, Doce horas. Expediente 72.155. - María Elena Ayora - Secretaria.

20|2|C|401|3|3|A.

EDICTO. — Juez Séptimo Civil, cita, emplaza herederos, acreedores Cirilo Lucio Francisco Sánchez, comparendo veintitres marzo próximo, doce horas. Autos 22434. José M. Hidalgo - Secretario.

23|2|C|395|8|3|A.

EDICTO. — Juez 16º Civil, autos 40.222: "Tejada Tomasa Esteher - Sucesión", cita y emplaza herederos y acreedores comparendo uno de abril próximo once horas. - Secretaría: Francisco Rodríguez. Francisco Rodríguez S. - Secretario. 23|2|C|308|8|3

EDICTO. — Segundo Juzgado Civil San Rafael, cita herederos y acreedores de Rosa Albina Villarreal de Vargas audiencia veintidos marzo próximo ocho treinta. Elda Inés Savoy - Secretaria.

23|2|F|46586|2|3|A.

EDICTO. — Juez Octavo Juzgado Paz, autos 39.636: "Lucero de Becerra Lorenza c|herederos María Vda. de Lupo y|o Juan Lupo - Consignación", notifica traslado demanda y ampliaciones correspondientes alquileres de febrero 1975 a febrero 1976, $ 3.613,50; por diez días con citación y emplazamiento comparecer y constituir domicilio legal a herederos María Vda. de Lupo y|o Juan Lupo. - Carlos Bartolomé Mosso. - Secretario. 24|2|C|545|5|3|A.

EDICTO. — Juez 16º Civil hace saber por término de ley que Zulema Alicia Muñoz solicita inscripción en la matrícula de Martillero. Autos 38.056. - Secretario Francisco Rodríguez S.

23|2|C|646|27|2|A.

EDICTO. — Juez Segundo Juzgado Civil en autos Nº 102.073 "Peruzzo de Polina Pía Catalina c|Soc. Hnos. García Pontis y Luis Assinisesc." notifica a "Sociedad Hnos. García Pontis y Luis L. Assini", de ignorado dimicilio, fs. 5: "Mendoza, 12 de Marzo de 1975.... De la demanda instaurada, traslado a los demandados por veinte días para que comparezcan y fijen domicilio legal bajo apercibimiento de ley (arts. 167 21, 74 y 75 del C. P.C.)... Fdo.: Dr. José H. Brescia - Juez". Mza. 9-2-76. Eduardo O. Giménez B. Secretario.

19|2|C|773|27|2|A

EDICTO. — Juez 16º Civil autos 39.046 "Araya Angélica-Sucesión" cita y emplaza herederos y acreedores comparendo quince de marzo próximo once horas. Secretaria Francisco Rodríguez.

25|2|C|398|10|3|A

EDICTO. — Juez Séptimo Civil, cita a herederos y acreedores de Carmen Timotea Otero Vda. de Ortuzia, comparendo del veintinueve de marzo próximo, a las doce horas. Autos Nº 38.758. - José M. Hidalgo, Secretario.

27|2|C|280|12|3|A.

EDICTO. — Juzgado de Menores de San Martín, cita a Martín Martínez por el término de cinco días hábiles, para que comparezca en autos Nº 2.322: "Martínez María Agueda - Auto/Matrimonio", responda y fije domicilio legal, bajo apercibimiento de ley. (Arts. 212, 21, 74 C. P. Civil), - Roberto S. De Gastano, Secretario. 27|2|C|301|2|3

EDICTO. — A herederos de Ernestina Magallanes Vda. de Gómez cita Caja de Jubilaciones y Pensiones de Mendoza (Delegación Zona Sud), a reclamar derechos pensionarios, bajo apercibimiento legal, Expediente número 131-G-75. - Dr. Pedro J. I. Sin, Asesor Letrado.

27|2|F|47168|6|3|A.

EDICTO. — Juez Tercer Juzgado Civil, cita herederos y acreedores de Elisio Orozco, comparendo veintitrés de marzo próximo, once y treinta horas. Arnaldo Andrés Frigerio, Secretario.

19|2|C|44|4|3|A

Un grupo disidente del peronismo pidió una asamblea legislativa

BUENOS AIRES, 26. (NA). — El "Grupo Justicialista de Trabajo" —que congrega a 30 diputados nacionales disidentes de la bancada oficialista— reclamó al presidente provisional de la Cámara de Senadores, Italo A. Luder, la convocatoria de una asamblea legislativa "para la consideración de la grave situación institucional que vive el país".

Esta solicitud es independiente de la que anunciaron los senadores y diputados nacionales de la Unión Cívica Radical, y a la que han adherido legisladores de otros sectores.

La presentación del "Grupo Justicialista de Trabajo", al igual que la del radicalismo, no precisa día ni hora.

En los fundamentos del pedido de asamblea legislativa se precisa que "nos encontramos en un momento particularmente significativo de la vida de nuestro país, definido por una crisis de gravísimas proporciones, que pone en juego la subsistencia misma del régimen constitucional argentino".

"Y sostenemos que ante esta situación, que ha llevado a la quiebra del consenso y a la reapertura del frente interno, produciendo un vacío de autoridad, es que entendemos que el Congreso Nacional como poder del Estado, en ejercicio de sus facultades propias, como legítima representación del conjunto de la comunidad argentina, debe analizar en profundidad el momento argentino, proponiendo las medidas y apelando a los resortes institucionales que sean menester para posibilitar soluciones que no sean incompatibles con la vocación democrática, pluralista y pacífica de nuestro pueblo".

distribuidora colorado

PLASTICOS PARA USO RURAL

Av. PELLEGRINI 3558 - T.E. 387866 - 2000 ROSARIO

COVIMET INFORMA:

Que a partir de 1 DE MARZO funcionarán sus oficinas en SAN LORENZO 230 - Ciudad, a fin de brindar mayor comodidad y atención a sus asociados y público en general.

También comunica su NUEVO NUMERO TELEFONICO 242463

BAC Publisa

LICITACIONES

MINISTERIO DE ECONOMIA
Corporación de Empresas Nacionales
FERROCARRILES ARGENTINOS
Línea General San Martín

PRORROGA

Se comunica que la Licitación Pública Nº 79/76 (La Paz: Construcción de Comodidades, para personal Estación Revisora y Cuadrilla de Vía y Obras), **ha sido prorrogada en su fecha de apertura, la que tendrá lugar el día 9-3-76, a las 10.30 horas.**

Presupuesto Oficial: $ 1.302.000,00
VALOR DEL PLIEGO: $ 400,—

RETIRO DE PLIEGOS: en Pvcia. de Bs. Aires: Departamento Aprovisionamiento (Div. Compras) Alianza, Estación Santos Lugares, de lunes a viernes de 7,30 a 13,00 horas.
En Pvcia. de Mendoza: Almacén Gral. Mendoza, sito en la calle Suipacha 45 (Ciudad de Mendoza), de lunes a viernes de 7,30 a 13,00 horas
PRESENTACION DE PROPUESTAS: En Pvcia. de Bs. As. mismo Departamento, División, Estación, días y horario citados precedentemente.

27|2|F 48002|3|3|-A

MINISTERIO DE ECONOMIA
Corporación Empresas Nacionales Yacimientos Petrolíferos Fiscales
ADMINISTRACION MENDOZA

Licitación Pública

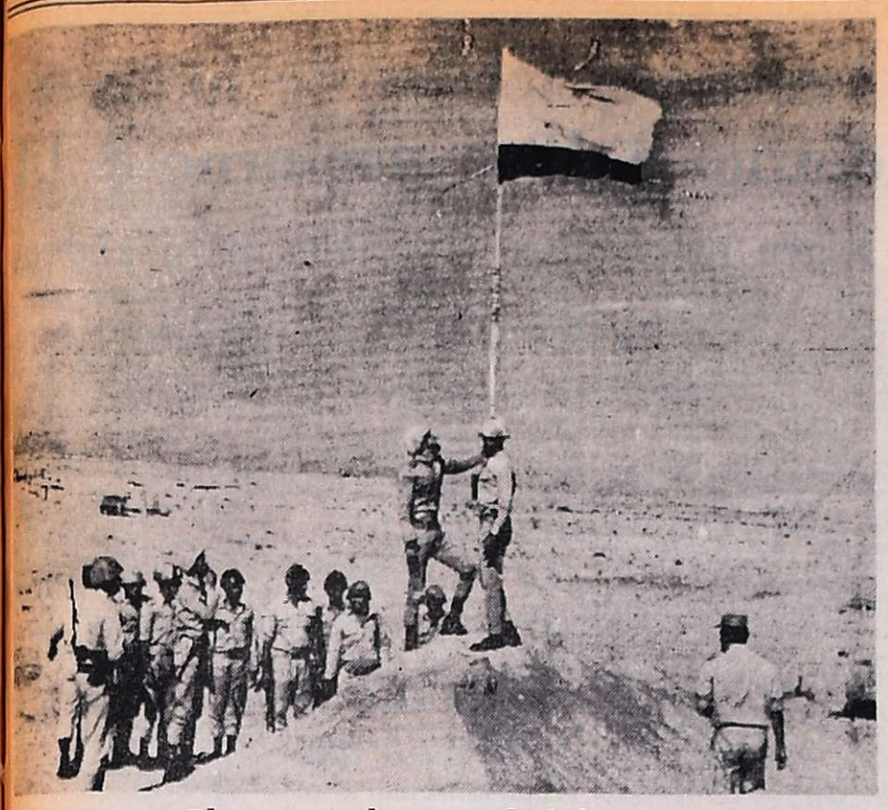

El retiro de Israel del Sinaí

La bandera egipcia es izada en un puesto de las Naciones Unidas, "Alpha", durante la ceremonia que marcó el retiro de Israel de la parte ocupada del Sinaí. Las fuerzas militares egipcias controlan ahora la zona. (Radiofoto de UPI).

A revertir la política económica instó la CGE

Formuló enérgicas críticas contra el MID

BUENOS AIRES, 25. (Télam) — En lugar de una conferencia de prensa, que en principio había sido anunciada para esta mañana, luego se postergó para la tarde y finalmente se suspendió, la Confederación General Económica de la República Argentina dio a conocer esta tarde tres declaraciones de su consejo directivo, referidas al actual momento político-económico.

En la primera de ellas la CGE refuta lo que considera "expresiones de algunos grupos de activistas políticos minoritarios" y "reflexiones o análisis que se injertan en comentarios periodísticos", que "pretenden calificar de "colectivizante " o de "llevar al marxismo" la política económica nacional en cuya elaboración participó y que luego respaldó la Confederación General Económica, consecuente con una filosofía expresada durante casi tres décadas por el movimiento empresario confederal".

También dice que "el propósito de las graves e irresponsables imputaciones que se hacen es destruir el movimiento confederal, que ha sostenido permanentemente esos principios nacionales, y que de esa manera, puedan más fácilmente actuar los privilegios, a quienes para nada importa la suerte del país y de sus habitantes".

En la segunda declaración la entidad empresaria señala que hay que revertir la política económica, exhortando al gobierno a hacerlo urgentemente.

Por último, en la tercera declaración la C.G.E. se refiere al pedido de informes del bloque de Diputados nacionales del MID, el cual —sostiene— agravia al movimiento empresario confederal y a sus dirigentes.

"Estas son las viejas tácticas, actitudes y lenguajes del grupo frigerista del MID", indica, luego de lo cual expresa que sus autores "son los agentes de la división", que "hoy mismo continúan su acción disociadora en el campo empresario".

"Son los agentes de los monopolios internacionales —añade—. Todavía el país no ha olvidado el problema de los contratos petroleros". Tras afirmar que son los agentes de la recesión, la desocupación y el subconsumo, unidos a la ruina de la empresa nacional y la dependencia del exterior, la declaración recuerda que "el ministro de Economía que eligieron se llamaba Alvaro Alsogaray".

"Despreciados por la ciudadanía, hicieron alianzas que después echaban por la borda para tener alguna vigencia política", dice la declaración, que luego afirma que "todo eso ya no les sirve más. Por eso buscan el fraccionamiento empresario, para quedarse con algún saldo y con esa "representatividad" continuar su acción socavadora de los sectores nacionales que les procuren todavía algún rédito personal".

Levantó un paro el gremio de los panaderos

BUENOS AIRES, 26. (NA). — Los trabajadores panaderos levantaron el paro general por tiempo indeterminado que iban a iniciar el domingo próximo a las 24, en reclamo de un incremento salarial que llevará sus sueldos a un millón y un millón doscientos mil pesos viejos según la categoría.

La decisión fue comunicada por los dirigentes de la Federación Argentina Unión Personal Panaderías y Afines (F.A.U.P.P.A.) al ministro de Trabajo, Miguel Unamuno, durante una reunión que mantuvieron esta tarde.

Asumió el interventor de la Italo

BUENOS AIRES, 26 (Télam) — El secretario de Estado de Energía, Raúl Ernesto Guiscardo, puso hoy en posesión de su cargo al interventor en la Compañía Italo Argentina de Electricidad, Oscar Adrián Lescano.

El acto se realizó en la sede de la mencionada empresa de electricidad, San José 140 y en la oportunidad el titular de Energía expresó que "la implementación de una política energética nacional requiere además de lucha, trabajo y sacrificio, la enorme responsabilidad de asumir la conducción total".

Directamente de fábrica

lanas SAN ANDRÉS

• Haga su compra por correo
• Pague los precios más bajos de Buenos Aires

Sres. Bounty S.A. VECO Echeverría 1040 *1428 Capital Federal*

Sírvase enviarme, sin compromiso alguno de mi parte, muestrario, lista e instrucciones para la compra de lanas "San Andres".

Nombre completo .....
Calle ..... Nº .....
Localidad .....
Provincia .....

Causó ingentes daños un huracán en Bahía Blanca

BAHIA BLANCA, 26 (Téam). — Un temporal de agua y vientos huracanados superiores a los 170 kilómetros horarios se produjeron esta noche en esta ciudad y localidades adyacentes, provocando daños en numerosas viviendas de barrios y villas.

El fenómeno con características de tornado se produjo alrededor de las 20 debiendo acudir los bomberos de la guarnición local como los voluntarios de Ingeniero White para atender numerosos llamados de auxilio.

Hubo caída de postes telegráficos y telefónicos quedando numerosos usuarios del servicio afectados. Fenómeno similar soportó la vecina ciudad de Punta Alta y el sector del área de Puerto Belgrano.

Mientras tanto en las inmediaciones de la estación Pelicura, las autoridades del ferrocarril Roca debieron acudir ante una emergencia puesta en conocimiento por el maquinista de un convoy cerealero cuando se aproximaba a la estación de Chasico.

En la mencionada población se advirtió que un sector había sido socavado por las aguas, afectando seriamente el terraplén. Unos veinte metros de extensión habían resultado seriamente afectados por lo cual debió suspenderse el tránsito ferroviario.

El tren cerealero debió quedar en espera de la reparación del ramal en la estación Chasico.

La lluvia se ha extendido a toda la región productora como ocurriera días atrás, resultando beneficiados los campos de pastoreo.

Habría cambios en el orden político, económico y social

BUENOS AIRES, 26 (N.A.). Lorenzo Miguel, líder de las "62 organizaciones peronistas", dio seguridades a los diputados nacionales de extracción obrera que, en el más breve plazo, el gobierno producirá rectificaciones en el orden político, económico y social.

La reunión, que se realizó en el Congreso Nacional, se extendió durante dos horas y media, desde las 17.25 hasta las 20.

Explicó que a nivel económico se adoptarán severas medidas de contención de precios y de defensa del valor real del salario de los trabajadores.

Aseguró también que se implementarán medidas todas urgentes, en preservación de las garantías sociales de los trabajadores, oportunidad en que aludió a la reactivación del programa de construcción de viviendas.

Reclamó como contrapartida, incondicional apoyo solidario para con la Presidente de la Nación.

Con relación de José Báez, estimó que fue "absorbido por el proceso". Y en cuanto a Angel Robledo, lo calificó "como un muerto civil desde el momento en que fue desplazado del Ministerio del Interior".

Dio garantías en cuanto a la rapidez con que se producirán las rectificaciones a nivel de la Casa Rosada, aunque en ninguna ocasión estableció plazos precisos.

Varios de los diputados obreros comentaron, sin rechazar los anuncios de Miguel, que desde hace varios meses la conducción presidencial revela "pronunciado alejamiento del programa del general Perón".

Señalaron que el miércoles, cuando la cámara de Diputados debatió la solicitud del tratamiento sobre tablas del juicio político a la presidente de la Nación, "privó el estado emocional para ingresar al recinto".

Se apresuraron a destacar que no hubieran acompañado el pedido de juicio político, pero sí que estuvieron cercanos a no hacerse presentes en el recinto.

Declaró en el caso Aluar el general Panullo

BUENOS AIRES, 26 (NA). — Prosiguiendo con las declaraciones testimoniales prestadas por altos oficiales de las FF.AA. en el caso Aluar, estuvo hoy en tribunales, para igual diligencia, el general Rafael Alberto Panullo, quien declaró durante cinco horas ,a partir de las 9, aproximadamente.

Ya lo hicieron en días anteriores el general Ibérico Saint Jean, el teniente general Alejandro A. Lanusse y el brigadier general Carlos A. Rey.

Se haría una renovación casi total del gabinete

(De nuestra Corresponsalía en la Capital)

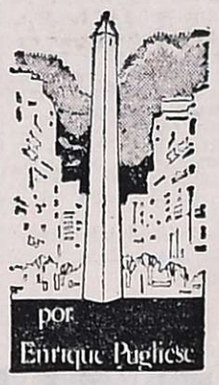

BUENOS AIRES, 26. — No hubo juicio político a la señora de Perón y ella, por su parte, no renunció a la primera magistratura. Esto es, por ahora, lo único seguro en materia político-institucional. A partir de tal certidumbre, nadie puede asegurar a ciencia cierta qué es lo que puede suceder con el resto de las figuras que, a distintos niveles, actuaron en la crítica emergencia de la hora. Haciendo una recorrida por el mapa del poder político —antes de festejar la llegada del Rey Momo— digamos que en los círculos bien informados de la Casa Rosada se anticipa que, a muy breve plazo, se producirá una renovación casi total del gabinete que rodea a la señora de Perón.

Nadie puede aventurar nombres de remplazados o remplazantes, porque el curso de los acontecimientos todavía no se ha estabilizado. Saliendo del palacio gubernamental y acercándose al Congreso de la Nación, es muy posible que se consume la renuncia de Nicasio Sánchez Toranzo a la titularidad de la Cámara de Diputados y esta renuncia se sumará, a breve plazo, a la ya producida por José Carmelo Amerise, presidente de la bancada oficialista. En la intimidad de este bloque, a su vez, habrá que esperar la terminación de las negociaciones que se mantienen con algunos legisladores del "grupo de trabajo" que, durante los sucesos de la madrugada del jueves rechazaron la posibilidad de votar el juicio político a la señora de Perón. A su vez, en la cúpula dirigente justicialista —renunciante en pleno su consejo nacional— habrá que esperar la reunión del congreso nacional del partido a celebrarse en la Capital Federal desde el 6 de marzo próximo. Habrá que ver, allí, cuál es el humor que recorre a los congresales peronistas, porque ellos serán los encargados de elegir al nuevo núcleo directivo del P. J.

Una fuerte corriente interna, anticipamos, buscará la plena ratificación de todo lo actuado por Isabel Perón y omitirá toda posible crítica al "entorno". Otro nucleamiento interno, en cambio, adherirá a la política llevada a cabo por Angel Federico Robledo-José Genaro Báez.

Saliendo del Partido Justicialista y entrando en el seno de las "62 Organizaciones", hay que decir que aquí también habrá relevo con el correr de las horas. Lorenzo Miguel —una vez finalizada su corta temporada de descanso— desmintió a los periodistas que se había iniciado su eclipse político y que había abandonado a la señora de Perón. Al finalizar su dilatado diálogo con la señora de Perón, el jefe metalúrgico ratificó su adhesión a la jefa del Estado y se refirió en términos optimistas al futuro acontecer nacional.

Esta actitud de Miguel, naturalmente, resulta incompatible con todo lo actuado por Rogelio Papagno (Unión Obrera de la Construcción de la República Argentina), Adalberto Wimer (secretario adjunto de la CGT, hombre de Luz y Fuerza) y Oscar Smith (Luz y Fuerza de la Capital Federal), quienes parecieron guiar una nueva tendencia interna en el seno del sindicalismo peronista.

A partir de todos estos cambios —que hemos tratado de hilvanar con cierta lógica— habrá que ver qué es lo que sucede en el siempre endiablado movimiento peronista.

COMUNICADO

PARA BODEGUEROS Y VIÑATEROS

Las entidades Empresarias Vitivinícolas que suscriben, en reunión plenaria del día 24 de febrero de 1976, considerando;

1º) La publicación efectuada por FOEVA el día 22 del corriente;

2º) El dictamen de un asesor del Ministerio de Trabajo propiciando el pago del 9,1% (Sábado Inglés) a los obreros de viña;

3º) Las intimaciones del Ministerio de Trabajo a viñateros y bodegueros.

4º) La constitución de una falsa paritaria para tratar el precio del tacho de uva.

5º) La pretensión de incluir al obrero de viña dentro del régimen de la Ley 20744,

RESOLVIERON:

1º) No es procedente la equiparación del obrero de viña al de bodega por cuanto las remuneraciones se han determinado sin la participación del sector viñatero y con modificaciones posteriores realizadas por un organismo que no es competente.

2º) No corresponde el pago del 9,1% (sábado Inglés) por los siguientes motivos
a) Porque el Decreto provincial Nº 231 es inconstitucional;
b) Porque la Ley 11544 excluye expresamente a las actividades agrícolas;
c) Porque no tiene el art. 213 de la Ley 20744 el alcance que se le quiere atribuir y además dicho artículo no ha derogado al Decreto Ley 18204;
d) Porque la declaración final conjunta del convenio nacional Nº 45/75 para obreros de viña aclara que la actividad regulada por el mismo es rural.

3º) El obrero rural no está comprendido en la Ley de Contrato de Trabajo 20744.

4º) La Comisión Paritaria Nº 6 de Trabajo Rural que es su organismo natural, de conformidad con la Ley 13020, ha determinado en forma unánime la remuneración para el tacho o gamela de uva en $ 7,00 para la vendimia 1976. En consecuencia todo intento de establecer nuevas remuneraciones por otras paritarias ajenas a la Comisión Zonal de la Ley 13020, constituye una irregularidad.

Por los fundamentos expuestos se exhorta al EMPRESARIADO VITIVINICOLA a:

a) No atender a publicaciones que no emanen de las entidades empresarias;
b) Rechazar las intimaciones que al efecto puedan realizar los inspectores del Ministerio de Trabajo;
c) Concurrir a las entidades que los agrupan con el fin de mantenerse bien informados.
d) Condenar enérgicamente la táctica de agravios personales a los dirigentes empresarios.

ASOCIACION DE COOPERATIVAS VITIVINICOLAS DE MENDOZA
ASOCIACION DE VIÑATEROS DE MENDOZA
CAMARA DE COMERCIO, INDUSTRIA Y AGRICULTURA DE SAN RAFAEL
CENTRO DE BODEGUEROS DE MENDOZA
CENTRO DE VIÑATEROS Y BODEGUEROS DEL ESTE
CENTRO DE BODEGUEROS TRASLADISTAS DE MENDOZA

27 2 F 48041 27 2

Oro y dólares se pretendía sacar del país

BUENOS AIRES, 26 (NA). — Por lo menos dos tripulantes de Aerolíneas Argentinas, fueron detenidos por efectivos de la Policía Federal que, además descubrieron y secuestraron 39 kilogramos de oro y una elevada suma de dólares que se pretendía sacar ilegalmente del país, trascendió en esferas responsables.

Aproximadamente a las 19 de ayer, personal de la división bancos, dependiente del departamento delitos económicos de la Policía Federal, efectuó un procedimiento de control selectivo de automóviles en un sector de la autopista Richieri que conduce al aeropuerto Internacional de Ezeiza.

Se tenía conocimiento de que dos personas, que cumplían funciones de correo, debían sacar clandestinamente del país una importante suma de divisas y oro en barras. Fue así que se detuvo a dos tripulantes de Aerolíneas Argentinas.

A uno de ellos se le secuestró 15 barras de oro, de un kilogramo cada una. Siete de ellas, se encontraban disimuladas entre sus efectos personales y las restantes, acopladas a su cuerpo. El otro portaba cheques en dólares americanos por valor aproximado al medio millón de esa moneda.

Quiniela de Mendoza

El Banco de Previsión Social dio a conocer anoche la lista de premios de la Quiniela de Mendoza:

1º Premio	.....	979
2º "	.....	675
3º "	.....	905
4º "	.....	369
5º "	.....	125
6º "	.....	662
7º "	.....	099
8º "	.....	475
9º "	.....	192
10º "	.....	467
11º "	.....	308
12º "	.....	015
13º "	.....	163
14º "	.....	857
15º "	.....	423
16º "	.....	930
17º "	.....	915
18º "	.....	492
19º "	.....	217
20º "	.....	357

ACEROTUB CUYO S.A.
CHAPA DE ALUMINIO KAISER
SINUSOIDAL y DOBLEKRESTA
TODAS LAS MEDIDAS
ENTREGA INMEDIATA
CAPRIL CERVANTES 2330 - GODOY CRUZ - TELS. 221569 - 225101

- Por el cese de la represión y la libertad de todos los presos políticos.
- Por salarios dignos.
- Por elecciones inmediatas, libres y sin proscripciones.
- Por la unidad de todas las fuerzas obreras y populares.

Respuesta
de la clase obrera y el pueblo

Organo oficial del
MOVIMIENTO SOCIALISTA REVOLUCIONARIO

LEA EN EL Nº 2
- Los empresarios y el golpe.
- Los políticos y el golpe
- Exclusivo: Fidel habla al mundo
- Villa Constitución ayer y hoy
- ¿Hay fórmula Cámpora-Alende?

Aparece el 1º y 3º miércoles de cada mes

LOS ANDES
Fundado el 20 de Octubre de 1882 por el Dr. Adolfo Calle
Directoras:
Carmen Usandivaras de Calle
Elcira Videla de Schiappa de Azevedo
MENDOZA, VIERNES 27 DE FEBRERO DE 1976.

El Estado Nacional y las exportaciones

Resulta paradójico, pero, en tanto las autoridades económicas nacionales propalan a cuatro vientos la necesidad imperiosa que posee nuestro país de exportar, una serie de medidas de tipo burocrático desalienta el esfuerzo de los productores del interior argentino.

Las provincias desde tiempos de la Colonia soportan estoicamente las maniobras metropolitanas. Si se profundiza, sale a relucir que muchos problemas políticos que debió sufrir el país en la etapa de su organización, básicamente fueron determinados por los derechos aduaneros.

Los tiempos han cambiado y también la naturaleza de los estilos. Ahora se establece en lugares estratégicos, oficinas aduaneras —"puertos secos" les dicen— oficinas de comercio exterior, etc. Pero en trance de lograr un funcionamiento efectivo y veloz, las cosas cambian; comienza a surgir una secuela interminable de dificultades de tipo "administrativo" y los organismos creados exprofeso, se ven imposibilitados de cumplir sus cometidos con relativa eficacia y temporaneidad.

El cúmulo de dificultades que deben sufrirse ha alcanzado tal magnitud que en los últimos tiempos se ha llevado a cabo numerosa reuniones protagonizadas por productores de diferentes artículos del agro. Productores de manzana, de hortalizas y aun de hortícolas industrializadas, han hecho llegar sus reclamos a los diferentes niveles de la conducción federal. Sus voces han quedado inaudibles en el maremagnum de "tramitaciones administrativas".

Hace alrededor de un mes, cristalizó uno de esos actos en el departamento San Rafael. Lo protagonizaron productores de ajo de aquella región sureña. En esa oportunidad, los empresarios agrícolas señalaron que "Hay ajos por más de 30.000.000 de U$S., demorados en su colocación en el exterior, y peligraría su venta de no adoptar el gobierno medidas inmediatas y ajustadas al valor internacional del producto". No se sabe si la solución llegó a tiempo.

Los productores de San Rafael salieron a la palestra pues 1975 marcó su primera incursión en este tipo de producción. Se obtuvo una excelente calidad en los bulbos lo que hizo crecer las expectativas en torno de una competencia exitosa; pero, el valor-dólar establecido por el gobierno, ha dificultado la colocación del producto poniendo en peligro la venta y el consiguiente ingreso de divisas al país, por el concepto señalado.

En San Rafael se ha señalado reiteradamente que la capacidad exportadora de toda la región sureña mendocina es "ilimitada y abarca varios rubros". En este sentido, las cifras son ilustrativas: Se estima que un 80% de la ciruela producida puede destinarse al exterior. Lo mismo sucede con el 50% del durazno en fresco; el 70% de la pera; el 60% de la manzana; el 85% del aceite de oliva y el 85% de los ajos, etc. El tomate es de "demanda ilimitada", sobre todo en concentrados y esto hace que el Sur pudiera extender sus cultivos, con la consiguiente incrementación de mano de obra ocupada.

Desde luego que la principal preocupación de los productores se encuentra en el orden financiero, y, específicamente, en el dólar que sirve de base al intercambio. Sin embargo, las sucesivas "minidevaluaciones" van ubicando esa moneda en cauces aceptables. Claro está que siempre continúan teniendo decisiva gravitación los porcientos de derechos de exportación y esto reclama un replanteo.

Ahora se tiene una nueva conducción económica a nivel país. Como en los casos anteriores se ha señalado la necesidad de promover las exportaciones acordando franquicias especiales a los exportadores. La cantinela no nos es desconocida. Amarga experiencias tenemos de su contenido; pero aun así, creemos, queremos creer, que esta vez será la última para satisfacción y beneficio de quienes trabajan rudamente para arrancar sus riquezas a la tierra. ¿Lo será?

Durante la conferencia de prensa ofrecida ayer por el licenciado Rodolfo Mendoza.

El ministro de Educación confirmó su renuncia al cargo

Se refirió a los aumentos a docentes provinciales

El ministro de Cultura y Educación de la Provincia, licenciado Rodolfo Julio Mendoza, anunció ayer en conferencia de prensa celebrada en su despacho, que tal cual lo anticipara la prensa en el día de la fecha (por ayer), él se retira del cargo. Para ello ha elevado la dimisión al interventor federal, general (RE) Pedro León Lucero.

Aclaró después que la convocatoria a los periodistas, obedece a que tanto el "pueblo de la Provincia como los miembros del Movimiento justicialista, deben conocer los motivos de mi alejamiento".

Manifestó más adelante, que le une al interventor federal una profunda armonía y comunion de ideales, que lo llevan a trazar un camino común en lo que a materia de política educativa se refiere.

Luego de reseñar algunos aspectos vinculados con su nombramiento y la obligación moral que supuso la convocatoria del interventor para que se hiciese cargo del ministerio, indicó que en Buenos Aires ha sido requerido por el ministro de Cultura y Educación de la Nación, profesor Pedro Arrighi, con quien trabajará —como lo hizo antes, aclaró— en un organismo relacionado con la planificación a nivel universitario. "No ha habido otro motivo —afirmó— el propio interventor se lo podrá confirmar". Después dijo: "He conversado con el general Lucero sobre el rumbo ideológico que nosotros imprimimos a este ministerio y que se mantendrá según me manifestó". Añadió que continuará como "asesor de la Intervención en esta materia, para lo cual viajará periódicamente a Mendoza".

Un periodista le preguntó si su expresión en el sentido de "imprimir un rumbo ideológico al ministerio", significaba un "rumbo partidista", a lo que respondió: "De ninguna manera". Destacó después, en una amplia exposición, el carácter "no partidista ni faccioso de la doctrina justicialista", aludiendo después a su "trayectoria humanista y cristiana, inspirada en los valores espirituales de occidente".

Luego de otras consideraciones sobre el mismo tema y de recordar que antes de venir a Mendoza fue asesor en los ministerios de Cultura, Justicia y Relaciones Exteriores, anunció que la cartera que queda vacante no sería cubierta por un tiempo y que probablemente quedaría a cargo de ella en forma interina el titular de Economía, doctor Leiva Hita. Más adelante se refirió a la enseñanza superior y universitaria de acuerdo a las reales necesidades de las distintas áreas del país.

Se le preguntó si dentro de la política universitaria que proyecta desarrollar en Buenos Aires, se encuentra la consideración del problema originado con la radicación de "cerebros y técnicos argentinos en el exterior", a lo que respondió comentando una frase del extinto presidente Perón, cuando aludió a la necesidad de "concentrar la mayor cantidad de materia gris para trabaar por el país". "Los llamaremos y les daremos las garantías para que puedan retornar a trabajar en su patria".

¿En qué estado se hallan las relaciones del ministerio con el magisterio provincial?. Se le indicó que había insistentes versiones de que los maestros declararían una huelga ocho días después de iniciado el período lectivo, en apoyo a reivindicaciones salariales.

"Nosotros hemos exhibido en todo momento una conducta transparente, recibiendo inclusive a SUTE en pleno periodo de fuerza. Eso demuestra nuestra voluntad". Se refirió más adelante a que el SUTE no había sabido interpretar las alternativas que se le dieron, mientras que el acto de declarar ilegal el paro docente fue una medida estudiada. Reconoció el derecho de huelga que asiste a los docentes, pero reclamó la necesidad de "poner orden".

Acerca de los incrementos salariales —cuya primera información fue sumministrada por el ministro de Hacienda— manifestó que el magisterio recibirá los 150.000 pesos viejos, más el 18% acordado por el Gobierno Nacional. El subsecretario de Cultura, licenciado Miguel Milia, presente en la reunión, puntualizó que actualmente se estudia y está a nivel del interventor, el decreto con el nuevo valor del índice docente, para adecuarlo a las escalas estipuladas por la ley 3917 y decreto-ley 84/75. En todos los casos, los incrementos no serán inferiores a los 300.000 pesos m/n mensuales. Con esta adecuación del índice —dijo— el sueldo de un maestro que recién se inicia será de m$n 979.000.

Más adelante, el licenciado Mendoza indicó que se había obtenido un préstamo de 150 millones de pesos, al que seguirán otros subsidios para fomento de la cultura.

Con respecto a su elenco de colaboradores dijo que continuarán en ejercicio de sus funciones, y desmintió categóricamente que fuese a ser designado, como lo apuntó una versión —afirmó— el profesor Pedro Rodríguez Varas, al frente del ministerio. Volvió a reiterar antes de dar por concluida la reunión de prensa que, con el general Lucero lo "une una total comunion de ideales".

Acompañaron al ministro, además del subsecretario de Cultura, licenciado Miiia, los siguientes funcionarios: directora de Enseñanza Media y Especial, profesora Marta Saa de Lucero; secretario técnico de la Dirección de Enseñanza Privada, señor Mario Páez; asesor del ministerio, señor José Vázquez; miembro del H. Consejo de Administración, señora Nicolasa G. de Mendoza; secretaria técnica de la Dirección de Escuelas, señora María Victoria de Coussirat; miembro de la Mesa Calificadora de Méritos, señorita Nélida de los Ríos y otras personas.

Aumentan tarifas de micros: diurno $ 10 y nocturno $ 14

Rigen descuentos especiales para abonos

Como lo anticipáramos en nuestra edición de ayer, el conflicto planteado por el Sindicato del Personal de Micros y Omnibus, en el sentido de obtener en forma inmediata un incremento salarial, tuvo principio de solución durante la jornada de anteanoche, en que las partes, incluido el Ministerio de Obras y Servicios Públicos, accedió a acordar nuevos valores para la tarifa del transporte público de pasajeros, única forma de atender a la demanda gremial.

El decreto pertinente, que lleva el Nº 549, se conoció ayer y fija la tarifa diurna en $ 10,00, de 5 a 22,30, en tanto que la nocturna será de $ 14,00, de 22.30 a 5. También se determinan las tarifas diferenciales para abonos, abonos escolares interlíneas, en tanto que las tarifas para los servicios de media y larga distancia, se incrementan en un 40%. Los nuevos valores regirán a partir de las 5 de hoy.

En los considerandos del decreto se señala que "el incremento salarial acordado en el expediente 136.667/75 de la delegación Mendoza del Ministerio de Trabajo de la Nación, corresponde a los similares dispuestos en el orden nacional para los trabajadores del sector, con posterioridad al decreto 167/76, que estableciera el último reajuste. Que el poder concedente —agrega— a efectos de obtener regularidad y continuidad de los servicios debe conservar el flujo de ingresos que permita a los concesionarios cubrir los costos del servicio del transporte. Que no resulta atendible la solicitud empresaria de incluir los incrementos producidos en otros insumos, por no darse los recaudos previstos para un reajuste tarifario integral. Que no obstante incrementar las tarifas se han mantenido importantes ventajas —señala— para los usuarios que deben utilizar más frecuentemente el transporte colectivo, tales como son los descuentos que se practicarán sobre los abonos personales, secundario, policial, manteniéndose sin variaciones el del abono infantil".

Servicios urbanos

Fíjanse las siguientes tarifas a partir de las 5 horas del día 27 de febrero de 1976, para las empresas prestatarias del servicio público de pasajeros dentro de los radios urbanos ya determinados por la Dirección de Tránsito y Transporte:

Tarifa básica diurna: De 5 a 22.30, diez pesos.

Tarifa nocturna: De 22.30 a 5, del día siguiente, catorce pesos.

Tarifas diferenciales: Se incrementarán en un cuarenta y dos por ciento las tarifas vigentes a la fecha.

Abonos: Iuplántase desde el 1º de marzo de 1976, las siguientes categorías de abonos de los servicios de radio urbano:

Abono personal de uso exclusivo en la línea emisora: Los prestatarios expenderán abonos de este tipo a razón de siete pesos con cincuenta centavos por viaje. Para obtenerlo cada usuario deberá presentar una fotografía por única vez y el otorgamiento del carnet respectivo será con un costo para el beneficiario de diez pesos.

Abono Escolar: Quien acredite estar cursando estudios primarios o sea menor de catorce años podrá adquirir este tipo de abono de uso exclusivo, en los recorridos con tarifa diferencial, en cada línea emisora, al cincuenta por ciento del valor normal de las tarifas vigentes.

Abono infantil interlíneas: Este abono se expenderá a los menores hasta que cumplan catorce años y el costo de cada boleto será de un peso por viaje y utilizable en los servicios de las líneas de radio urbano y mixtas cuando éstas actúen en la misma zona.

Servicios mixtos

Fíjanse las siguientes tarifas a partir de las 5 del día 27 de febrero de 1976, para las empresas prestatarias de las líneas Nº 39, 41, 51, 53, 58 y 74:

Tarifa básica diurna en radio urbano, diez pesos. Tarifa básica nocturna en radio urbano, catorce pesos, a partir de las veintidos treinta horas y hasta las cinco horas del día siguiente. Las restantes tarifas recibirán un incremento del cuarenta y dos por ciento sobre las vigentes a la fecha. La tarifa mínima intermedia será de diez pesos. Las tarifas nocturnas serán superiores en cuatro pesos a las diurnas.

Implántase desde el 1º de marzo de 1976, las siguientes categorías de abonos en los servicios mixtos:

Abono personal de uso exclusivo en la línea emisora: Los prestatarios expenderán abonos de este tipo practicando un descuento del veinticuatro por ciento sobre las tarifas que surjan de la aplicación del artículo anterior, a excepción del radio urbano, que se ajustará a lo dispuesto en el artículo 2º.

Abono infantil interlíneas: Según lo dispuesto en el artículo 2.

Abono infantil de uso exclusivo en la línea emisora: Q tendrá un valor de un pe por viaje. Este abono se pendera a los menores que no cumplan catorce años dará derecho para efectu viajes en aquellas etapas valor normal no sea mayor catorce pesos.

Abono escolar: Quien acredite estar cursando estudios primarios, podrá adquirir este tipo de abono de uso exclusivo en cada línea emisora, al cincuenta por ciento del valor normal de las tarifas vigentes.

Media y larga distancia

Fíjanse las siguientes tarifas a partir de las 5 del día 27 de febrero de 1976, para las empresas que cubren servicios de media y larga distancia.

Increméntase en un cuarenta por ciento las tarifas diurnas de los servicios de media y larga distancia.

Las tarifas nocturnas de veintidos horas a cinco horas se fijarán adicionando tres pesos sobre las nuevas tarifas diurnas que resulten de aplicar los incisos a) y c) del presente artículo.

La tarifa mínima intermedia será de diez pesos.

Abonos implántanse desde el 1º de marzo de 1976, las siguientes categorías de abonos en los servicios de media y larga distancia:

Abono personal de uso exclusivo en la línea emisora: Los prestatarios expenderán abonos de este tipo practicando un descuento del veinticuatro por ciento sobre las tarifas que surjan de la aplicación del artículo anterior.

Abono docente: Los usuarios que demuestren ejercer la docencia podrán adquirir un abono que tendrá un valor por viaje del cincuenta por ciento de la tarifa normal.

Abono infantil de uso exclusivo en cada línea emisora: Tendrá un valor de un peso por viaje y podrá ser utilizado en los recorridos cuyas tarifas no superen catorce pesos.

Abono policial: Desde el 1º de marzo de 1976, los prestatarios de las líneas del servicio público de transporte de pasajeros de la Provincia expenderán este abono a los agentes y suboficiales del Cuerpo de Seguridad de la Policía de Mendoza, a un valor del cincuenta por ciento de las tarifas diurnas que surjan por aplicación de lo dispuesto en el presente decreto. Este abono será personal, intransferible de uso exclusivo en la línea emisora y para su obtención deberá exhibirse la credencial y suministrar una fotografía del titular.

Las bocas de expendio de los abonos al público, deberán atender de lunes a viernes en horario de comercio, y los sábados de 8 a 12. La venta de abonos se realizará del 1º al 15 de cada mes. Todos los abonos perderán vigencia los días 15 del mes siguiente al de su adquisición. Podrán utilizarse todos los días del mes excepto los domingos, desde las 5 horas hasta la 0 hora. En cada puesto de venta deberá mantenerse como mínimo 20 fajos de cada uno de los tipos de abono que corresponda.

Finalmente, el decreto establece las penalidades por el incumplimiento de las cláusulas enunciadas, en tanto la Dirección de Tránsito y Transporte controlará el estricto cumplimiento de lo dispuesto.

Lista Azul en la elección del Partido Justicialista

La agrupación "Lealtad a Isabel" presentó oficialmente la lista "Azul", que intervendrá en los comicios internos del Partido Justicialista. El secretario general de la lista, señor Dalmiro Rodríguez, informó a los representantes de la prensa que la lista "Azul" está inspirada en los lineamientos de la Agrupación "Lealtad a Isabel". Reveló luego que los había sorprendido la medida adoptada por el Triunvirato en el sentido de ampliar el plazo para la presentación de las listas y la postergación de las elecciones. Manifestó luego que es la tercera vez que se postergan los comicios, lo que, dijo, constituye una falta de seriedad, y que sólo tiende a favorecer a la agrupación que responde a los lineamientos del Triunvirato. Destacó más adelante que habiendo renunciado la señora de Gras como integrante del Triunvirato, debían hacer lo propio los otros dos miembros, lo que iban a exigir los integrantes de la lista "Azul". Señaló, asimismo, que la lista "Azul" ha terminado las carpetas para ser presentadas de inmediato, correspondientes a 15 departamentos de la provincia. Los candidatos de la lista "Azul" son: secretario general, Dalmiro Rodríguez; secretario administrativo, Pedro Petignano; secretario de organización, Juan Carlos Mazzon; secretario político, José Emmi; secretaria femenina, Cristina Zucardi; secretario gremial, Bienvenido Parisot; secretario de la Juventud, Miguel Rey; secretario de actas, Hugo Bordin; secretario de adoctrinamiento, Jorge Yoma; secretario de finanzas, Jalil Nazer; secretario de prensa y difusión, Héctor Lucero; secretario de fichas y padrones, José Davire; secretario de movilidad, Adolfo Segundo Baquioni; secretario de afiliación, Juan Charco y secretario de inspección, Cipriano Bellido.

Acto de proclamación de Gabrielli

El próximo domingo, a las 10, en el Club Pacífico, ubicado en Perú 2392, de esta ciudad, se realizará el acto de proclamación del ingeniero Francisco J. Gabrielli, como candidato a la presidencia del Partido Demócrata.

En la oportunidad, de acuerdo a lo anticipado a la prensa, hablarán representantes de la juventud, del Centro Femenino, delegados departamentales y el candidato nominado, ingeniero Gabrielli.

La promoción de la vasija vinaria se halla detenida

Consultas efectuadas en nivel oficial por este diario permiten aseverar que para la próxima cosecha no habrán problemas mayores con la vasija vinaria para almacenar la producción ya que la actual capacidad, incrementada sensiblemente durante el año pasado, bastará para cubrir las necesidades. Sin embargo se apunta que sí existiría un problema de ubicación de la actual vasija, que escasearía en la zona Este y en cambio habría mayor disponibilidad en el Valle de Uco. Estiman los entendidos que se trataría entonces de planificar la distribución para evitar inconvenientes.

Respecto de este tema se insiste en los medios vitivinícolas sobre la necesidad de gestionar la inmediata firma del decreto por el cual se dispone la prórroga del régimen promocional para la construcción y ampliación de vasija, que se encuentra en las altas esferas del Poder Ejecutivo nacional desde setiembre de 1975 cuando el INV. envió el proyecto.

Precisamente uno de los temas considerados en la reunión celebrada el miércoles en la Federación Económica de Mendoza por entidades vitivinícolas, estuvo referida a este problema, señalándose que en virtud de esta demora se encuentran numerosas obras paralizadas con el consiguiente perjuicio económico que entrañan los nuevos costos y en detrimento asimismo del proceso de integración de los viñateros y cooperativas.

El decreto

Como se recordará por el decreto Nº 720/74 se disponían franquicias y estímulos con los siguientes destinos: para entes estatales o empresas mixtas, aprobándose el incremento de vasija que se solicitara; para bodegas de propiedad de las cooperativas, el incremento de vasija que se solicitara; para bodegas de propiedad de personas físicas y jurídicas privadas, aprobándose hasta el 100 por ciento de incremento de vasija instalada y siempre que no exceda de los 35.000 Hl. disponibles con anterioridad; para viñateros sin bodega se aprobaba la construcción de vasija vinaria en relación al doble de su producción de uva, siempre que disponga de un mínimo de 5.000 quintales propios o asociándose con otros productores sin bodega.

El decreto 720 disponía además que para aquellas empresas y explotaciones vitivinícolas, sean personas físicas o jurídicas privadas, que tengan disponibilidad de vasija superior a los 35.000 Hl., debidamente registrada, que no reúnan los demás requisitos establecidos en este decreto o en la legislación vigente se incentiva un cupo libre, con carácter de emergencia, por un volumen de incremento de hasta el 20 por ciento de su capacidad de almacenamiento. Establece el decreto 720, cuya prórroga se gestiona, que el Ministerio de Economía coordinará con el Banco Central la fijación de líneas de créditos bancarios para facilitar el financiamiento de la construcción de la vasija, ajustándose a las siguientes normas: para cooperativas, entes estatales o mixtos y viñateros sin bodega, el 80 por ciento del valor de su inversión; para otras personas físicas y jurídicas se determina la siguiente escala: para elaboración total de hasta 20.000 Hl. hasta el 80 por ciento de la inversión; para una elaboración total de más de 20.000 Hl. hasta el 60 por ciento de la inversión; para una elaboración total de más de 35.000 Hl. y hasta 100.000 Hl. hasta el 50 por ciento de la inversión y para una elaboración total de más de 10.000 Hl. hasta el 40 por ciento de la inversión.

Paciente espera

El régimen establecido por el decreto 720/74 fue criticado en su oportunidad por algunas entidades vitivinícolas por el carácter limitativo que contenía para empresas y explotaciones no chicas en un período considerado de emergencia, cuando el objetivo prioritario era construir más vasija para evitar que quedara uva en las cepas, cosa que afortunadamente no ocurrió porque la cosecha fue menor de lo pronosticado y se habilitó nueva vasija por aproximadamente 5 millones de Hl. Sin embargo a los fines propuestos en gran medida y prueba de ello es que los sectores de la producción insisten ahora en la necesidad de su prórroga. Cinco meses de espera para lograr la firma del decreto es mucho tiempo y de ampliación de capacidad de almacenamiento detenido mientras se prevé un crecimiento significativo de la producción de uva.

Temporal de viento, lluvia y piedra afectó seriamente ayer a Salto de las Rosas

SAN RAFAEL — Una intensa granizada acompañada de viento huracanado, provocó serios daños en los viñedos y la caída de numerosos árboles que bordean la ruta nacional 143, en jurisdicción de Salto de las Rosas, distante a unos 25 kilómetros de esta ciudad.

La tormenta se registró a las 18.30 de la tarde de ayer y tuvo una duración de aproximadamente media hora. Comenzó un fuerte viento e inmediatamente se inició una lluvia y tras ello, se desató una fuerte granizada, en un frente de dos kilómetros, abarcando desde el pueblo de Salto de las Rosas hasta la Vuelta de Víctor Weinert. El largo de la zona que pudo haber afectado el granizo no pudo establecerse, ya que el personal de LOS ANDES, se vio imposibilitado de dirigirse a Rama Caída, dado que la ruta se encontraba obstruida por gruesos árboles.

La piedra, de regular tamaño que en varios sectores quedó acumulada, dañó seriamente a los viñedos, provocando pérdidas de altos porcentajes, que se elevan en parte arriba del 60 por ciento.

El viento huracanado, derribó numerosos álamos y sauces en un extenso recorrido de la ruta nacional 143, obstruyendo a esa importante vía de comunicación con General Alvear, ocasionando demora en el tránsito. Las líneas eléctricas y telefónicas se encuentran en el suelo en un prolongado trayecto. Agricultores de la zona, provistos de tractores, hicieron posible normalizar el tránsito, al dejar expedita la ruta.

Interrupción del servicio eléctrico

Agua y Energía Eléctrica suspenderá hoy de 8 a 12 el suministro de energía eléctrica en un sector de esta Capital. La zona afectada está comprendida desde la avenida Libertador al sur hasta zanjón Frías y hacia el oeste hasta el Cerro de la Gloria, sector de la subestación 35-45-769 y S.E. de la Dirección Provincial de Energía, en las inmediaciones del Anfiteatro Frank Romero Day. El corte se efectuará para permitir los trabajos de mejoras que se realizarán en las instalaciones eléctricas.

Precios de uva y vino tratarán en asamblea

El domingo, a partir de las 9, se realizará en la sede de Entre Ríos 358, de ciudad, la asamblea general ordinaria de la Asociación de Viñateros de Mendoza, convocada a los efectos de tratar la memoria y balance del último ejercicio y proceder a la renovación de autoridades.

El temario de la asamblea incluye también la consideración de los valores de la uva y el vino de la cosecha 1976, así como de la situación de con-

SAN MARTIN DE LOS ANDES A $ 13.000, POR EL SISTEMA SOLJET.

En un tour de 8 días pensados para usted.
Con traslado en Jet Bac One Eleven de Austral Líneas Aéreas y alojamiento en uno de los mejores hoteles: "SOL DE LOS ANDES", con desayuno y cena incluídos.
Y la atención especial que el sistema le brinda desde el primer momento, para que descubrir las bellezas de San Martín de los Andes sea un placer permanente. Financiado **$ 1.235.-** por mes.
Además, si no quiere perderse Bariloche, el sistema le ofrece un tour combinado:
4 días en cada lugar. Sólo para disfrutar.

Y UN TOUR A BARILOCHE PARA QUE UD. LO MANEJE. POR $ 11.000.-

En un automóvil -con todos los seguros incluídos-, que el sistema pone a su disposición en Bariloche.
Para que durante 8 días usted

decida el itinerario y lo maneje a su placer.
Financiado **$ 1.221.-** por mes.

TAMBIEN PENINSULA DE VALDES-BARILOCHE

Otra variante del sistema que le permitirá conocer, a todo confort, el paisaje y la fauna tan singulares de la península,

y acceder luego a la belleza clásica de Bariloche.
Todas posibilidades que el sistema planifica, pensando en usted. **$ 1.662.-** por mes.
Precio total contado $17.500.-

SOL JET
TURISMO DE ALTO VUELO
SOL JET S.A. Empresa de Viajes y Turismo
Res. D.N.S.T. 0540/73 - Legajo Nº 403
Sarmiento 256 - TE: 249101 y 249102 - (Mendoza)
Su agente de viajes nos conoce bien, visítelo.
O consulte en Austral Líneas Aéreas.

SISTEMA SOLJET PARA QUE PUEDA SALIR DE VACACIONES.

Los incrementos al sector de los docentes

La Dirección General de Administración del Ministerio de Educación dio a conocer un comunicado que suscribe el subsecretario de Educación, licenciado Juan Guillermo Milia.

Expresa: "El último aumento salarial fijado para el sector docente, como asimismo para toda la Administración Pública, se dispuso por Decreto Nacional Nº 333/76. Esta disposición legal contiene las normas generales de aplicación del incremento y constituye el marco de referencia a partir del cual el Ministerio de Hacienda de la Provincia, en consulta con el Ministerio de Cultura y Educación, elaboró la reglamentación particular para el magisterio.

"Cabe destacar que es particular, en cuanto la liquidación del docente tiene aspectos especiales con respecto a otros sectores de la Administración, como son los puntos, el índice y los adicionales; pero el aumento actual, tal como lo dispone el mencionado decreto nacional, se eleva al 18 % sobre el básico y los adicionales (no pudiendo ser inferior a $ 1.500) más $ 1.500. Es decir, es de $ 3.000 como mínimo y se aplica a partir del 1 de enero de 1976.

"Esta reglamentación, que debe efectivizarse por medio de decreto-acuerdo provincial ha sido recientemente terminada. Ella dispone para los docentes los siguientes valores, resultantes de aplicar el 18% al índice vigente a diciembre, que asciende así a $ 84,27 y a los adicionales, tanto calculados en puntos como valores globales, más $ 1.500:

REMUNERACION PERSONAL DOCENTE (1)

Código Contable o puntos	Indice 1 = 84,27	Adicionales (2)
7-48	4.045	3.673
7-50	4.214	3.549
7-51	4.298	3.536
7-52	4.382	3.588
7-53	4.466	3.511
7-55	4.635	3.485
7-59	4.972	3.408
7-64	5.393	3.433
7-66	5.562	3.408
7-67	5.646	3.395
7-68	5.730	3.382
7-71	5.983	3.343
7-72	6.067	3.331
7-73	6.152	3.318
7-75	6.320	3.292
7-82	6.910	3.279
7-83	6.994	3.279
7-84	7.079	3.266
7-87	7.331	3.228
7-88	7.416	3.210
7-91	7.669	3.210
7-98	8.258	3.210

"1) Además de las remuneraciones consignadas mantienen su vigencia la asignación por estado docente y los adicionales por dedicación y de emergencia con arreglo a las normas de las leyes números 3823 y 4025 respectivamente.

"2) Comprende los siguientes adicionales con sus respectivos incrementos:

"a) Adicional ley Nº 3917: $ 624,00; b) Adicional Decreto-Ley Nº 284: $ 1.086,00; c) Adicional actual, $ 1.500,00; d) Complemento variable hasta alcanzar el mínimo de $ 1.500; e) Para 7-48 puntos el adicional otorgado por Decreto Nº 786/75, $ 40,00.

"Estos adicionales serán tenidos en cuenta para la liquidación de la bonificación por antigüedad, zona inhóspita y educación diferenciada y están sujetos a aportes y contribuciones previsionales y asistenciales.

El sueldo mínimo de un maestro sin antigüedad será 9.795 pesos. Hora cátedra personal de enseñanza media, enseñanza técnica y enseñanza artística: una hora cátedra, 5 puntos; un punto, $ 84,27; valor de una hora cátedra, pesos 421,35; adicionales por hora hasta 20 hs., $ 160,50 (1); adicionales por hora hasta 10 horas, $ 59,00 (2).

"(1) Comprende, con sus respectivos incrementos, los adicionales dispuestos por la ley Nº 3917 ($ 31,20), Decreto ley Nº 284/75 ($ 54,30) y el correspondiente en forma proporcional a $ 1.500 ($ 75,00).

"(2) Adicional dispuesto por ley Nº 4025, artículo 7, última parte.

Hora cátedra personal de enseñanza de establecimientos superiores: Una hora cátedra, 13,4 puntos; un punto, $ 84,27; valor de una hora cátedra 1.129,22 pesos; adicional por hora hasta un máximo de $ 3.210 (1), pesos 160,50.

"(1): Comprende, con sus respectivos incrementos, los adicionales dispuestos por la Ley Nº 3917 ($ 31,20), Decreto-Ley Nº 284/74 ($ 54,30), y el correspondiente en forma proporcional a $ 1.500 ($ 75,00).

"Por último, cabe advertir que la liquidación correspondiente al mes de febrero se ha iniciado aplicando las anteriores escalas, lo cual demorará el pago respecto a las fechas normales, en razón de tener que efectuar una nueva programación de la computadora utilizada al efecto".

Gremiales

Unión del Personal de las Fuerzas Armadas. — La seccional Mendoza hizo público su disconformidad por la política salarial adoptada para este sector, que no sólo lesiona la letra y el espíritu del Estatuto Escalafón ley 20.239/73 sino que afecta a todos los agentes civiles de las FF.AA., que ven una vez más postergadas sus legítimas aspiraciones. Por tal motivo, señala un comunicado, se acató el paro por 48 horas que dispuso el plenario de delegados de todo el país que se reunió en la Capital Federal.

Educacionales

Escuela del Magisterio. — Los padres de los alumnos inscriptos en jardín de infantes y pre escolar, deben pasar por la secretaría del establecimiento, Gutiérrez 434, de 8 a 13, a partir del 4, para notificarse de la fecha y hora de las entrevistas a realizar.

Escuela Superior de Turismo. — El 3, 4 y 5, a las 20.30, se darán conferencias informativas en esta escuela de Avenida San Martín 1133, destinada a los aspirantes a ingresar a primer año. En distintas charlas se informará acerca de la carrera, sus alcances y posibilidades y se dará un panorama del fenómeno turístico y sus implicancias a nivel provincial, nacional e internacional.

También se informó que los alumnos de 2º a 5º año deben concretar su inscripción.

Casa del Maestro. — A los inscriptos en el Barrio Docente, Gran Mendoza se ha citado a reunión para mañana a las 8,30.

Escuela Nacional Nº 123 "Periodistas Argentinos". — Esta escuela ha citado a Cristina de Tuzi, Mirta de Serrani, María Isabel Zabala, Carmen Murcia y Amanda Aparicio, para hoy de 18 a 20 en el domicilio de la directora, para cobrar haberes.

Escuela BM. "María Elena Champeau". — Debe pasar por esta escuela el personal designado interino hasta el 31 de diciembre de 1974, a fin de cumplimentar la solicitud de titularidad.

Liceo Nacional de Señoritas "Alfredo R. Bufano". — Los alumnos libres y del bachillerato de adultos deben pasar por el establecimiento el 3 a las 14.30, para retirar los permisos de exámenes. En cuanto a las inscripciones se realizarán a partir del 3, de 14 a 16.30.

Aniversario de la creación de la Bandera

El Instituto Belgraniano de Mendoza recordará hoy el 164º aniversario de la creación de la bandera nacional por el insigne general Manuel Belgrano, quien la hiciera ondear por primera vez el 27 de febrero a las seis y media de la tarde en la Batería Independencia, Rosario.

Con tal motivo la comisión directiva del instituto realizará una sesión de homenaje hoy, a las 19.30, en la sede de Coronel Plaza 256, ciudad.

Fijaron los aumentos para la Administración Pública

La Intervención Federal dispuso incrementar en un 18% las remuneraciones, adicionales y suplementos varios vigentes al 31 de diciembre de 1975 del personal permanente, transitorio y contratado de la Administración Pública Provincial y Municipal, excepto el del Poder Judicial, miembros del Tribunal de Cuentas, fiscal del Estado, asesor de Gobierno, Policía, Penitenciaría y Cárcel de Encausados de San Rafael y el comprendido en convenciones colectivas de trabajo.

Este aumento no podrá ser inferior a $ 1.500 mensuales.

Además del aumento dispuesto, los agentes incluidos en sus alcances percibirán un incremento adicional de $ 1.500. Este adicional se computará para la determinación de otros adicionales o suplementos que están relacionados con porcentajes sobre el sueldo o asignación de las clases.

También fueron aumentadaa las escalas de viáticos para las comisiones de servicios a cumplir dentro y fuera del territorio de la Provincia.

Las escalas

El instrumento legal dado a conocer fija las escalas de sueldos para todo el personal de la administración pública provincial y municipal. En el caso de los más altos funcionarios del Poder Ejecutivo se indica, para el gobernador un sueldo de $ 44.184 y gastos de representación de 12.456, mas un adicional de $ 1.500; para los ministros fija $ 40.604 de sueldo, $ 10.135 de gastos de representación y adicional de $ 1.500; subsecretarios, $ 28.082, $ 1.789 y $ 1.500 respectivamente.

Para el escalafón que fija el decreto ley Nº 561/73, fija para las clases 50 al 53 los siguientes adicionales: $ 750, $ 840, $ 930 y $ 1.020 respectivamente. De las clases 1 al 28, $ 1.500 de adicional.

Para el personal de Vialidad Provincial se fija, desde la categoría 01 hasta la 20, un adicional de $ 1.500.

El personal jornalizado percibirá en todas sus categorías, un adicional diario de $ 60,00.

Arte de curar

Las nuevas escalas aprobadas para los profesionales del arte de curar, establece para dica asistencia con régimen los incluidos en la carrera médica asistencial con régimen común, especial, full time o dedicación exclusiva y en las carreras obstétrica, bioquímica, dietista y dontológica con régimen común y dedicación semiexclusiva y carrera farmaceutica, un adicional de $ 1.500,00.

Asignaciones familiares

También, por decreto 551, la Intervención Federal en Mendoza fijó a partir del 1 de enero de este año los siguientes montos de asignaciones familiares para el personal de la Administración Pública provincial y municipal:

Asignación por matrimonio $ 4.837; asignación prenatal $ 588; por nacimiento de hijo $ 5.950; por adopción $ 5.950; asignación por hijo $ 588; asignación por cónyuge $ 588; asignación por familia numerosa $ 376; asignación por escolaridad primaria $ 29.400; asignación por escolaridad primaria de familia numerosa $ 448; asignación por escolaridad media y superior $ 486; asignación por escolaridad media y superior de familia numerosa $ 74.500, asignación de ayuda primaria $ 588; asignación por padres y hermanos a cargo $ 382.

Con estos incrementos la intervención federal en Mendoza nivela en este aspecto a los agentes de la administración pública provincial con los beneficios que perciben los empleados públicos nacionales en orden a las asignaciones familiares.

Renunció la interventora de la Escuela de Artes

La interventora de la Escuela Superior de Artes, profesora María Angélica Correa, envió al rector interventor de la Universidad Nacional de Cuyo, profesor Otto H. Burgos su renuncia al cargo, la expresa textualmente:

"En abril de 1975 acepté a propuesta del entonces secretario del Rectorado —Roque Raúl Aragón— hacerme cargo de la dirección de la Escuela Superior de Artes de la Universidad Nacional de Cuyo.

"El compromiso inicial por tres meses se fue alargando, y la tarea en la que puse todo mi empeño fructificó, gracias al esfuerzo y la colaboración de todos —profesores, empleados y alumnos— en la aprobación de los planes y la puesta en marcha del Departamento de Cerámica, la modificación de los programas del Departamento de Plástica, y la creación del Profesorado de Historia del Arte.

"Aspiraba a más, aspiraba a no dejar la Escuela sin haber asistido a la creación de la Facultad de Artes pero, como desgraciadamente ese proyecto no ha podido concretarse, considero que con la finalización de los cursos en la Escuela de temporada queda cumplido un ciclo que ya no tendría sentido prolongar. Por lo tanto ruego al señor rector aceptar mi renuncia como interventora de esta escuela superior.

"Vine aquí llena de entusiasmo y me voy llena de gratitud por la generosidad con que la gente ha trabajado a mi lado y el afecto que me ha brindado. Sólo me resta agradecer al señor Rector la designación de que me hiciera objeto y el apoyo que invariablemente me ofreció".

Aceptación

Con la firma del profesor Otto H. Burgos, rector normalizador, y profesor Fanore Canali, secretario académico a cargo de secretaría general de la U.N.C., se resolvió aceptar la renuncia de la dimitente, "dándole las gracias por los importantes servicios prestados".

Asimismo el profesor Fanore Canali, por disposición del rector envió nota a la señorita María Angélica Correa remitiéndole copia de la resolución de aceptación de la renuncia, reiterándole que "este rectorado no ha podido menos que reconocer y expresar su agradecimiento por la fecunda labor que desarrollara Ud. durante su paso por esta casa de altos estudios al frente del instituto cuyas funciones acaba de dimitir".

A su soberana vendimial elige esta noche Malargüe

Dolores del Carmen Cara
Villa Malargüe

Alicia del Carmen Gómez
El Chacay

Josefa Beatriz Schaynovertz
Ranquil Norte

Ramona Elida Vergara
Los Molles

María Cristina Pavez
Las Juntas

Alva Rosa Moreno
Río Chico

María Rosa Bernales
La Escondida

MALARGÜE. — Durante un festival artístico que habrá de realizarse hoy, en las instalaciones del Cine Avenida, el departamento de Malargüe consagrará a su vigesima primera reina de la Vendimia, con lo que estará así representado en la fiesta mayor del trabajo de la Provincia.

Como en años anteriores, ocho distritos aspirarán al preciado trono y estarán representados por otras tantas bellas jóvenes malargüinas. En esta oportunidad no estará representado Colhueco pero lo remplaza Río Grande, manteniendo así un atractivo grupo de simpáticas y hermosas jóvenes por lo que el jurado tendrá una difícil labor.

Los actos

Los actos programados para la fecha se iniciarán con el tradicional, desfile de las reinas, por la avenida San Martín.

El mismo se realizará a partir de las 20 y habrá de ser encabezado por María Inés Salvadores la simpática representante de la Villa Cabecera y que reina desde 1975.

Como es habitual el público se dará cita sobre esta avenida para presenciar el paso de las restantes candidatas al trono.

A partir de las 21.30 en la sala del Cine Avenida se realizará el acto central que habrá de culminar con la elección de la nueva soberana. La reunión dará comienzo con la presentación de las candidatas; se ofrecerá luego un desfile de números artísticos entre los que se destaca la especial actuación del destacado folklorista nacional Argentino Luna, para finalmente proceder a la elección y coronación de la Reina de la Vendimia de Malargüe 1976.

Para mañana, en las instalaciones de la escuela "Rufino Ortega" se ha programado un nuevo festival en honor de la soberana y su corte. A partir de las 22,30 se ofrecerá un espectáculo artístico, donde se presentará nuevamente el folklorista Argentino Luna y continuará luego con un baile social, que estará animado por conocidas orquestas.

Las aspirantes al trono

Ocho jóvenes se presentarán, trayendo la representación de otros tantos distritos o lugares del departamento, aspirando al reinado y su posterior representación en la fiesta central de la Provincia.

La Villa cabecera de Malargüe estará representada por Dolores del Carmen Cara, de 19 años de edad y 1,65 de estatura. Es rubia, de ojos verdes; gusta del folklore y está cursando el tercer año en la Escuela Técnica Industrial Minera.

El Chacay ha designado a Alicia del Carmen Gómez, de 18 años de edad y 1,55 de estatura. Luce largos cabellos castaños y sus ojos son marrones.

Ramona Elida Vergara traerá la representación de Los Molles. Tiene 17 años de edad y 1,64 de estatura. Es rubia, de ojos marrones y ha finalizado el bachillerato comercial.

Río Grande ha consagrado a la señorita Yolanda Noemí Zapata. Tiene 19 años de edad y 1,65 de estatura. Sus ojos son marrones y sus cabellos negros, trabaja en el comercio.

Ranquil Norte estará representado por Josefa Beatriz Schaynovertz, de 16 años de edad, estudiante en la Escuela Técnica Industrial Minera y le agrada la música romántica.

María Rosa Bernales, de 18 años de edad y 1,63 de estatura habrá de representar a La Escondida. Es rubia, de ojos verdes. Es empleada de comercio y le agrada la música moderna como así también el folklore, cuando lo interpretan "Los Chalchaleros".

El distrito de Las Juntas estará representado por María Cristina Pavez, de 19 años de edad y 1,67 de estatura. Luce largos cabellos castaños y sus ojos son marrones oscuros. Es modista y le agrada la música melódica.

El alejado distrito de Río Chico estará representado por Alva Rosa Moreno, de 22 años de edad. Sus cabellos son negros y sus ojos marrones. Le agrada el folklore al que lo baila muy bien.

Las reinas anteriores

En 1951, Yolanda Celis fue consagrada la primera reina departamental al comenzar Malargüe a participar en la fiesta provincial, luego de iniciar su vida como nuevo departamento. Le sucedieron en el trono, en 1952, Regina Aurora Valenzuela; en 1953, Susana Maduff; en 1954, María Elena de Paleville; en 1955, Marta Zedwitz; en 1956 no hubo fiesta; en 1957, Edith Luquez; en 1958, Nélida Becerra. Durante los años 1959, 1960 y 1961, Malargüe no participó en la fiesta provincial y en 1962, fue consagrada Isabel Pereyra; en 1963, [illegible] en 1964, María Inés Santiago; en 1965, Ana Giukán; en 1966, Martha Delia Lana; en 1967, Elida Riera; en 1968, Nilda Palma; en 1969, Gladys Peinado; en 1970, María Susana Abinet; en 1971, Gladys Haydée Prieto; en 1972, Graciela Ruiz; en 1973, Norma Raso; en 1974, Mónica Castro y en 1975, María Inés Salvadores.

COMISIONADO MUNICIPAL DE MALARGÜE y COMISION FESTEJOS DE LA VENDIMIA

Saludan a la Reina de la Vendimia y a las bellas Princesas Malargüinas en la Tradicional Fiesta del Trabajo Mendocino e invitan al pueblo del departamento a participar de los festejos.

PROGRAMA:

VIERNES 27: 20 horas Desfile de Reinas; 21,30 hs. Cine Avenida, Elección y Coronación de la Reina de Malargüe
1) Presentación de las candidatas.
2) Números artísticos.
3) Elección y Coronación.

SABADO 28: Escuela Rufino Ortega, en hónor de la Soberana Departamental y de su su corte de honor.
Espectáculo artístico.
Baile con orquesta.

Actuación del Destacado Folklorista
Argentino Luna
27|2|F|27|2

Tiendas Blanco y Negro
Suc. Malargüe
San Martín 537 - Tel. 18
27|2|F|27|2

Restaurante
LA HUELLA
Helados y Postres "NOEL"
Agencia "TAC"
SAN MARTIN 626
TEL. 53 - MALARGUE
27|2|F|27|2

Casa SALVATIERRA
— RAMOS GENERALES —
Acopios frutos del país
Materiales para la construcción
Av. San Martín 801 — Teléfono 28 — Malargüe
Adhiere jubilosamente a la Fiesta de la Vendimia
27|2|F|27|2

Quiosco NORVI
SAN MARTIN 620
Artículos Regionales
AGENCIA "TAC"
27|2|F|27|2

DESPENSA
MAVESUR
Av. San Martín 632
Malargüe - Mendoza
27|2|F|27|2

-DI PAOLO HOGAR-
MUEBLERIA
SAN MARTIN 754 — MALARGÜE - MENDOZA
Saluda a las reinas vendimiales en la tradicional fiesta de Mendoza
27|2|F|27|2

ACOPIOS DE FRUTOS Y RAMOS GENERALES
LOS BRASILEROS
MALARGÜE
27|2|F|27|2

GRAN TIENDA
CASA RANCO
TEJIDOS - ROPERIA CONFECCIONES
MALARGÜE
27|2|F|27|2

FERIA CENTRO
Frutas - Verduras - Vinos
Ventas por mayor y menor
de José Alonso
San Martín 720 — Malargüe.
27|2|F|27|2

Estancia "EL CHACAY" S.A.
Saluda a las Reinas de la Vendimia de Malargüe.
RUTA 40 - MALARGÜE
27|2|F|27|2

VIVIENDA BARANDA S.A.
CALLE COMANDANTE RODRIGUEZ 464
MALARGÜE
27|2|F|27|2

MERCADITO
EL ZONDA
DANIEL DI PASCUA
Avda. San Martín 702
Malargüe — Teléfono 33
27|2|F|27|2

LA PAZ
VENDIMIA 1976
Frente al diario quehacer hacemos un paréntesis para celebrar con renovado júbilo y el corazón esperanzado esta nueva fiesta del trabajo fecundo y creador.
FIESTA NACIONAL DE LA VENDIMIA 1976 "VENDIMIA para la paz".
Los paceños unidos como siempre en la meta de las realizaciones vemos coronado un año de esfuerzos y sacrificios, que, en síntesis, no es más que trabajo, dedicación y paz; valores permanente que nos conducirán al logro de la realización definitiva.
LA PAZ, los hombres te vuelven otra vez a cantar. Te queremos ver siempre de pie entre viñas y frutales, sin escatimar esfuerzos para cumplir con los más claros ideales.
PUEBLO DE LA PAZ, PUEBLO DE MENDOZA: SALUD EN NUESTRO DIA VENTUROSO.
Notario Carlos Ladislao Navarro
Comisionado Municipal
PROGRAMA
Hoy viernes 13, a las 21.30 en el RINCON SANMARTINIANO
BENDICION DE LOS FRUTOS
VIA BLANCA DE LAS REINAS
Sábado 14 a las 22
EN EL ESTADIO MUNICIPAL
— Espectáculo artístico musical:
"FIESTA, VENDIMIA PARA LA PAZ"
— ELECCION y CORONACION DE LA REINA VENDIMIAL 1976.
27|2|F|45099|27|2

MARCELO MANDRILLI
Artículos del Hogar
VENTA DE GAS
Uriburu y General Villegas
27|2|F|27|2

MAESTROS MAYORES DE OBRAS
Saludan a la Reina de la Vendimia de Malargüe
Mirabella - Butcovic
27|2|F|27|2

FERMAR
Librería - Papelería
Juguetería - Bazar
JUAN FERNANDEZ LEROY
AV. SAN MARTIN 382
TEL. 24 - MALARGUE

RESTURANTE Y COMEDOR
Deportivo Malargüe
Atendido por su propietario
Servicio Fiestas
ADHIERE A LA TRADICIONAL FIESTA DE LA VENDIMIA
San Martín y Comandante Ruibal
27|2|F|27|2

HELADERIA Y CONFITERIA
BAMBI
POLLOS AL SPIEDO - PIZZAS - SANDWICHES - FACTURAS FINAS - BUENA ATENCION.
San Martín 602 - Malargüe
27|2|F|27|2

ROMELIO FERREYRA
Librería - Ferretería
Bazar - Artículos Hogar
GAS "COMDISUR"
SAN MARTIN 475
TELEFONO 92 - MALARGUE
27|2|F|27|2

RAMOS GENERALES
LA SUREÑA
SAN MARTIN 1171
MALARGÜE
27|2|F|27|2

TIENDAS RIO GRANDE S.R.L.
ZAPATERIA
San Martín 680 - Tel. 93
27|2|F|27|2

MERCADITO
FERREIRA
SALUDA A LAS SOBERANAS DE MALARGÜE
27|2|F|27|2

Perfumería y Farmacia
SAN DANIEL
Frente al Hospital Regional
Saluda a las reinas de la Vendimia
27|2|F|27|2

Dionisio Ferreira Hijos
AGUA DEL TORO
Saluda a su reina
Malargüe - Mendoza
27|2|F|27|2

HOSTERIA CAMPING
Ruca Mahuida
BARDAS BLANCAS
Ruta Nacional 40
27|2|F|27|2

CASA MOLINERO
— DE —
Angel S. Carrizo
Avda. San Martín 578
TELEFONO 43 - MALARGUE
27|2|F|27|2

CARPINTERIA
Ramirez
27|2|F|27|2

LEOPOLDO LUFFI LOPEZ
Acopio Frutos del País
Ramos Generales
San Martín 1001 - T. 71
Malargüe - Mendoza
27|2|F|27|2

GilpermaLaL
S.R.L.
Repuestos para Automotores y Neumáticos
S. Martín 168 - Malargüe
27|2|F|27|2

AVISOS FUNEBRES

SEPELIOS

RAQUEL CORICA DE GANTUZ
Q. E. P. D.
Falleció el 26-II-1976.
C.A.S.R. y B.P.

Su esposo: Doctor Antonio F. Gantuz, hijos Marcelo Antonio y Alvaro Gabriel; hermana Iris Córica de Bauer; hermanos políticos: Ing. José Bauer, María Esther Gantuz de Cantallopa, Elena Gantuz de Visino, Fernando, Miguel y Susana Gantuz; tíos, primos, y demás deudos participan su fallecimiento e invitan al sepelio hoy a las 11 horas, en el cementerio de la Capital. Se ruega no enviar flores destinar dicho importe a la parroquia San Juan Marón. Casa mortuoria: Fidel de Lucía 1170, (entre Maipú y Pasteur) Godoy Cruz. Servicio Cochería San Miguel.
26|2|C|278|27|2|AD

RAQUEL CORICA DE GANTUZ - Q.E.P.D. - Falleció el 26-II-1976 - Eduardo Abraham y Flia., Héctor Manganelli y Flia., y Eduardo Raúl Abraham y señora participan con pesar el fallecimiento de su querida prima e invitan al sepelio.
27|2|C|358|27|2

RAQUEL CORICA DE GANTUZ - Q.E.P.D. - Falleció el 26-II-1976 - Amado Abraham y señora participan con profundo dolor el fallecimiento de la señora esposa de su primo Antonio e invitan al sepelio de sus restos.
27|2|C|370|27|2

RAQUEL CORICA DE GANTUZ. - Q.E.P.D. - Falleció el 26-II-76. - C.A.S.R. y B.P. - Alberto Furlotti y flia., y José Abraham y flia., participan el fallecimiento de su apreciada prima e invitan al sepelio de sus restos.
27|2|C|508|27|2

RAQUEL CORICA DE GANTUZ. - Q.E.P.D. - Falleció el 26-II-76. - C.A.S.R. y B.P. - Rosa Nozar Vda. de Yamin y Raúl Yamin participan el fallecimiento de la esposa de su primo Antonio e invitan al sepelio de sus restos.
27|2|F|44890|27|2

RAQUEL CORICA DE GANTUZ - Q.E.P.D. - Falleció el 26-II-1976 - Ing. José María Baner y Sra., Iris Córica de Baner y su sobrina y ahijadita Ana María Baner participan con profundo dolor su fallecimiento.
27|2|C|369|27|2

RAQUEL CORICA DE GANTUZ - Q.E.P.D. - Falleció el 26-II-1976 - María A. de Gantuz e hijos, Daniel, Cecilia, Norma y Susana, Mario Gantuz y señora participan con pesar el fallecimiento de su hermana política y tía respectivamente e invitan al sepelio a las 11 horas.
27|2|C|357|27|2

RAQUEL CORICA DE GANTUZ. - Q.E.P.D. - Falleció el 26-II-1976.- Ramón Bellene y familia participan con profundo dolor su fallecimiento e invitan al sepelio de sus restos.
27|2|C|243|27|2

RAQUEL CORICA DE GANTUZ. - Q.E.P.D.- Falleció el 26-II-1976.- El director, médicos, bioquímicos, enfermeros y personal del Instituto Médico M. Necochea, participan el fallecimiento de la esposa del doctor Antonio Gantuz e invitan al sepelio de sus restos.
27|2|C|303|27|2

RAQUEL CORICA DE GANTUZ. - Q.E.P.D.- Falleció el 26-II-1976.- José Malah y su esposa Elizabeth E. de Malah, participan con profundo pesar su fallecimiento e invitan al sepelio de sus restos.
27|2|C|304|27|2

RAQUEL CORICA DE GANTUZ. - Q.E.P.D.- Falleció el 26-II-1976.- Juan Carlos Nacif y señora, participan con profundo dolor su fallecimiento e invitan al sepelio de sus restos.
27|2|C|306|27|2

RAQUEL CORICA DE GANTUZ. - Q.E.P.D.- Falleció el 26-II-1976.- María Emma Santander de Estrella, Ricardo W. Estrella y Ella R. de Estrella participan el fallecimiento de su amiga Raquel.
27|2|C|305|27|2

RAQUEL CORICA DE GANTUZ. - Q.E.P.D.- Falleció el 26-II-1976.- Dr. Hugo Abitbol y Sra., Dr. Roberto Dohmen y Sra., Dr. Alberto Visino y Sra., Dr. Rodolfo Visino y Sra., participan el fallecimiento de la esposa de su colega Antonio Gantuz.
27|2|C|323|27|2

RAQUEL CORICA DE GANTUZ - Q.E.P.D. - Falleció el 26-II-1976 Miguel Mallar y familia participan con hondo pesar su fallecimiento.
27|2|C|395|27|2

RAQUEL CORICA DE GANTUZ - Q.E.P.D. - Falleció el 26-II-1976 - Felipe Bellene y familia, participan con profundo dolor el fallecimiento de la señora esposa del doctor Antonio Gantuz e invitan al sepelio de sus restos.
27|2|C|370|27|2

RAQUEL CORICA DE GANTUZ - Q.E.P.D. - Falleció el 26-II-1976 - El personal de la Casa Felipe Bellene participa con profundo pesar el fallecimiento de la señora esposa del doctor Antonio Gantuz e invitan al sepelio de sus restos.
27|2|C|370|27|2

RAQUEL CORICA DE GANTUZ. - Q.E.P.D. Falleció el 26-II-1976. - C.A.S.R. y B.P. Marta Angélica Bellene, participa con profundo dolor el fallecimiento de la señora del doctor Antonio Gantuz e invita al sepelio de sus restos.
27|2|C|370|27|2

RAQUEL CORICA DE GANTUZ. - Q.E.P.D. - Falleció el 26-II-1976. - C.A.S.R. y B.P. El director interino, profesionales, personal técnico, administrativo, auxiliar técnico de enfermería, maestranza y servicios del "Hospital Gailhac", participan con profundo dolor el fallecimiento de la señora esposa del doctor Antonio Gantuz e invitan al sepelio de sus restos.
27|2|C|461|27|2

RAQUEL CORICA DE GANTUZ. - Q.E.P.D. - Falleció el 26-II-76. - C.A.S.R. y B.P. - Sus vecinos y amigos: Enrique Laos Villasol y señora; Héctor Laviano y familia; familia Lede Fesquet; contador Carlos Gancia y familia; José Guisasola y familia; Manuel Baños y señora; Gianni Hnos.; doctor Vicente López Zorzut y familia; ingeniero Antonio López Guiñazú y familia; participan su fallecimiento e invitan al sepelio de sus restos.
27|2|C|469|27|2

RAQUEL CORICA DE GANTUZ. - Q.E.P.D.D - Falleció el 26-II-1976. - C.A.S.R. y B.P. Los compañeros del doctor Antonio Gantuz en la Guardia del Hospital Gailhac, doctores Ernesto de Palacios, Elías Gasside, Eduardo Sánchez, Arnaldo Boero, Enrique Muñoz, Eduardo Espina y Arnaldo Maure, participan el fallecimiento de su esposa, e invitan al sepelio de sus restos.
27|2|C|481|27|2

RAQUEL CORICA de GANTUZ - Q.E.P.D. - Falleció el 26-II-1976. - Hijos de Elías José Elmelaj y familias, participan con profundo dolor su fallecimiento e invitan al sepelio de sus restos.
27|2|F|44876|27|2

RAQUEL CORICA DE GANTUZ. - Q.E.P.D. - Falleció el 26-II-76. - C.A.S.R. y B.P. - Jawad Abdallah y señora, participan con profundo dolor el fallecimiento de su querida Raquel, e invitan al sepelio de sus restos.
17|2C|406|27|2

RAQUEL CORICA DE GANTUZ. - Q.E.P.D. - Falleció el 26-II-76. - C.A.S.R. y B.P. - Mario Flores y hermanos participan con profundo pesar el fallecimiento de su querida amiga Raquel, e invitan al sepelio de sus restos.

RAQUEL CORICA DE GANTUZ. - Q.E.P.D. - Falleció el 26-II-76. - C.A.S.R. y B.P. - Eduardo Raúl Abraham y flia., participan el fallecimiento de su querida prima e invitan al sepelio de sus restos.
27|2|C|322|27|2

RAQUEL CORICA DE GANTUZ. - Q.E.P.D. - Falleció el 26-II-76. - C.A.S.R. y B.P. - Alberto Furlotti y flia., y José Abraham y flia., participan el fallecimiento de su apreciada prima e invitan al sepelio de sus restos.
27|2|C|508|27|2

RAQUEL CORICA DE GANTUZ. - Q.E.P.D. - Falleció el 26-II-76. - C.A.S.R. y B.P. - Rosa Nozar Vda. de Yamin y Raúl Yamin participan el fallecimiento de la esposa de su primo Antonio e invitan al sepelio de sus restos.
27|2|F|44890|27|2

RAQUEL CORICA DE GANTUZ - Q.E.P.D. - Falleció el 26-II-1976 - Ing. José María Baner y Sra., Iris Córica de Baner y su sobrina y ahijadita Ana María Baner participan con profundo dolor su fallecimiento.
27|2|C|369|27|2

RAQUEL CORICA DE GANTUZ - Q.E.P.D. - Falleció el 26-II-1976 - María A. de Gantuz e hijos, Daniel, Cecilia, Norma y Susana, Mario Gantuz y señora participan con pesar el fallecimiento de su hermana política y tía respectivamente e invitan al sepelio a las 11 horas.
27|2|C|357|27|2

RAQUEL CORICA DE GANTUZ. - Q.E.P.D. - Falleció el 26-II-1976.- Ramón Bellene y familia participan con profundo dolor su fallecimiento e invitan al sepelio de sus restos.
27|2|C|243|27|2

RAQUEL CORICA DE GANTUZ. - Q.E.P.D.- Falleció el 26-II-1976.- El director, médicos, bioquímicos, enfermeros y personal del Instituto Médico M. Necochea, participan el fallecimiento de la esposa del doctor Antonio Gantuz e invitan al sepelio de sus restos.
27|2|C|303|27|2

RAQUEL CORICA DE GANTUZ. - Q.E.P.D.- Falleció el 26-II-1976.- José Malah y su esposa Elizabeth E. de Malah, participan con profundo pesar su fallecimiento e invitan al sepelio de sus restos.
27|2|C|304|27|2

RAQUEL CORICA DE GANTUZ. - Q.E.P.D.- Falleció el 26-II-1976.- Juan Carlos Nacif y señora, participan con profundo dolor su fallecimiento e invitan al sepelio de sus restos.
27|2|C|306|27|2

RAQUEL CORICA DE GANTUZ. - Q.E.P.D.- Falleció el 26-II-1976.- María Emma Santander de Estrella, Ricardo W. Estrella y Ella R. de Estrella participan el fallecimiento de su amiga Raquel.
27|2|C|305|27|2

RAQUEL CORICA DE GANTUZ. - Q.E.P.D.- Falleció el 26-II-1976.- Dr. Hugo Abitbol y Sra., Dr. Roberto Dohmen y Sra., Dr. Alberto Visino y Sra., Dr. Rodolfo Visino y Sra., participan el fallecimiento de la esposa de su colega Antonio Gantuz.
27|2|C|323|27|2

RAQUEL CORICA DE GANTUZ - Q.E.P.D. - Falleció el 26-II-1976 Miguel Mallar y familia participan con hondo pesar su fallecimiento.
27|2|C|395|27|2

RAQUEL CORICA DE GANTUZ - Q.E.P.D. - Falleció el 26-II-1976 - Felipe Bellene y familia, participan con profundo dolor el fallecimiento de la señora esposa del doctor Antonio Gantuz e invitan al sepelio de sus restos.
27|2|C|370|27|2

RAQUEL CORICA DE GANTUZ - Q.E.P.D. - Falleció el 26-II-1976 - El personal de la Casa Felipe Bellene participa con profundo pesar el fallecimiento de la señora esposa del doctor Antonio Gantuz e invitan al sepelio de sus restos.
27|2|C|370|27|2

RAQUEL CORICA DE GANTUZ. - Q.E.P.D. Falleció el 26-II-1976. - C.A.S.R. y B.P. Marta Angélica Bellene, participa con profundo dolor el fallecimiento de la señora del doctor Antonio Gantuz e invita al sepelio de sus restos.
27|2|C|370|27|2

RAQUEL CORICA DE GANTUZ. - Q.E.P.D. - Falleció el 26-II-1976. - C.A.S.R. y B.P. El director interino, profesionales, personal técnico, administrativo, auxiliar técnico de enfermería, maestranza y servicios del "Hospital Gailhac", participan con profundo dolor el fallecimiento de la señora esposa del doctor Antonio Gantuz e invitan al sepelio de sus restos.
27|2|C|461|27|2

RAQUEL CORICA DE GANTUZ. - Q.E.P.D. - Falleció el 26-II-76. - C.A.S.R. y B.P. - Sus vecinos y amigos: Enrique Laos Villasol y señora; Héctor Laviano y familia; familia Lede Fesquet; contador Carlos Gancia y familia; José Guisasola y familia; Manuel Baños y señora; Gianni Hnos.; doctor Vicente López Zorzut y familia; ingeniero Antonio López Guiñazú y familia; participan su fallecimiento e invitan al sepelio de sus restos.
27|2|C|469|27|2

RAQUEL CORICA DE GANTUZ. - Q.E.P.D.D - Falleció el 26-II-1976. - C.A.S.R. y B.P. Los compañeros del doctor Antonio Gantuz en la Guardia del Hospital Gailhac, doctores Ernesto de Palacios, Elías Gasside, Eduardo Sánchez, Arnaldo Boero, Enrique Muñoz, Eduardo Espina y Arnaldo Maure, participan el fallecimiento de su esposa, e invitan al sepelio de sus restos.
27|2|C|481|27|2

RAQUEL CORICA de GANTUZ - Q.E.P.D. - Falleció el 26-II-1976. - Hijos de Elías José Elmelaj y familias, participan con profundo dolor su fallecimiento e invitan al sepelio de sus restos.
27|2|F|44876|27|2

RAQUEL CORICA DE GANTUZ. - Q.E.P.D. - Falleció el 26-II-76. - C.A.S.R. y B.P. - Jawad Abdallah y señora, participan con profundo dolor el fallecimiento de su querida Raquel, e invitan al sepelio de sus restos.
17|2C|406|27|2

RAQUEL CORICA DE GANTUZ. - Q.E.P.D. - Falleció el 26-II-76. - C.A.S.R. y B.P. - Mario Flores y hermanos participan con profundo pesar el fallecimiento de su querida amiga Raquel, e invitan al sepelio de sus restos.

RAQUEL CORICA DE GANTUZ. - Q.E.P.D. - Falleció el 26-II-76. - C.A.S.R. y B.P. - Eduardo Raúl Abraham y flia., participan el fallecimiento de su querida prima e invitan al sepelio.
27|2|C|322|27|2

RAQUEL CORICA DE GANTUZ. - Q.E.P.D. - Falleció el 26-II-76. - C.A.S.R. y B.P. - Alberto Furlotti y flia., y José Abraham y flia., participan el fallecimiento de su apreciada prima e invitan al sepelio de sus restos.
27|2|C|508|27|2

RAQUEL CORICA DE GANTUZ. - Q.E.P.D. - Falleció el 26-II-76. - C.A.S.R. y B.P. - Rosa Nozar Vda. de Yamin y Raúl Yamin participan el fallecimiento de la esposa de su primo Antonio e invitan al sepelio de sus restos.
27|2|F|44890|27|2

RAQUEL CORICA DE GANTUZ - Q.E.P.D. - Falleció el 26-II-1976 - Ing. José María Baner y Sra., Iris Córica de Baner y su sobrina y ahijadita Ana María Baner participan con profundo dolor su fallecimiento.
27|2|C|369|27|2

RAQUEL CORICA DE GANTUZ - Q.E.P.D. - Falleció el 26-II-1976 - María A. de Gantuz e hijos, Daniel, Cecilia, Norma y Susana, Mario Gantuz y señora participan con pesar el fallecimiento de su hermana política y tía respectivamente e invitan al sepelio a las 11 horas.
27|2|C|357|27|2

RAQUEL CORICA DE GANTUZ. - Q.E.P.D. - Falleció el 26-II-1976.- Ramón Bellene y familia participan con profundo dolor su fallecimiento e invitan al sepelio de sus restos.
27|2|C|243|27|2

RAQUEL CORICA DE GANTUZ. - Q.E.P.D.- Falleció el 26-II-1976.- El director, médicos, bioquímicos, enfermeros y personal del Instituto Médico M. Necochea, participan el fallecimiento de la esposa del doctor Antonio Gantuz e invitan al sepelio de sus restos.
27|2|C|303|27|2

RAQUEL CORICA DE GANTUZ. - Q.E.P.D.- Falleció el 26-II-1976.- José Malah y su esposa Elizabeth E. de Malah, participan con profundo pesar su fallecimiento e invitan al sepelio de sus restos.
27|2|C|304|27|2

RAQUEL CORICA DE GANTUZ. - Q.E.P.D.- Falleció el 26-II-1976.- Juan Carlos Nacif y señora, participan con profundo dolor su fallecimiento e invitan al sepelio de sus restos.
27|2|C|306|27|2

RAQUEL CORICA DE GANTUZ. - Q.E.P.D.- Falleció el 26-II-1976.- María Emma Santander de Estrella, Ricardo W. Estrella y Ella R. de Estrella participan el fallecimiento de su amiga Raquel.
27|2|C|305|27|2

RAQUEL CORICA DE GANTUZ. - Q.E.P.D.- Falleció el 26-II-1976.- Dr. Hugo Abitbol y Sra., Dr. Roberto Dohmen y Sra., Dr. Alberto Visino y Sra., Dr. Rodolfo Visino y Sra., participan el fallecimiento de la esposa de su colega Antonio Gantuz.
27|2|C|323|27|2

RAQUEL CORICA DE GANTUZ - Q.E.P.D. - Falleció el 26-II-1976 Miguel Mallar y familia participan con hondo pesar su fallecimiento.
27|2|C|395|27|2

RAQUEL CORICA DE GANTUZ - Q.E.P.D. - Falleció el 26-II-1976 - Felipe Bellene y familia, participan con profundo dolor el fallecimiento de la señora esposa del doctor Antonio Gantuz e invitan al sepelio de sus restos.
27|2|C|370|27|2

RAQUEL CORICA DE GANTUZ - Q.E.P.D. - Falleció el 26-II-1976 - El personal de la Casa Felipe Bellene participa con profundo pesar el fallecimiento de la señora esposa del doctor Antonio Gantuz e invitan al sepelio de sus restos.
27|2|C|370|27|2

RAQUEL CORICA DE GANTUZ. - Q.E.P.D. Falleció el 26-II-1976. - C.A.S.R. y B.P. Marta Angélica Bellene, participa con profundo dolor el fallecimiento de la señora del doctor Antonio Gantuz e invita al sepelio de sus restos.
27|2|C|370|27|2

RAQUEL CORICA DE GANTUZ. - Q.E.P.D. - Falleció el 26-II-1976. - C.A.S.R. y B.P. El director interino, profesionales, personal técnico, administrativo, auxiliar técnico de enfermería, maestranza y servicios del "Hospital Gailhac", participan con profundo dolor el fallecimiento de la señora esposa del doctor Antonio Gantuz e invitan al sepelio de sus restos.
27|2|C|461|27|2

RAQUEL CORICA DE GANTUZ. - Q.E.P.D. - Falleció el 26-II-76. - C.A.S.R. y B.P. - Sus vecinos y amigos: Enrique Laos Villasol y señora; Héctor Laviano y familia; familia Lede Fesquet; contador Carlos Gancia y familia; José Guisasola y familia; Manuel Baños y señora; Gianni Hnos.; doctor Vicente López Zorzut y familia; ingeniero Antonio López Guiñazú y familia; participan su fallecimiento e invitan al sepelio de sus restos.
27|2|C|469|27|2

RAQUEL CORICA DE GANTUZ. - Q.E.P.D.D - Falleció el 26-II-1976. - C.A.S.R. y B.P. Los compañeros del doctor Antonio Gantuz en la Guardia del Hospital Gailhac, doctores Ernesto de Palacios, Elías Gasside, Eduardo Sánchez, Arnaldo Boero, Enrique Muñoz, Eduardo Espina y Arnaldo Maure, participan el fallecimiento de su esposa, e invitan al sepelio de sus restos.
27|2|C|481|27|2

RAQUEL CORICA de GANTUZ - Q.E.P.D. - Falleció el 26-II-1976. - Hijos de Elías José Elmelaj y familias, participan con profundo dolor su fallecimiento e invitan al sepelio de sus restos.
27|2|F|44876|27|2

RAQUEL CORICA DE GANTUZ. - Q.E.P.D. - Falleció el 26-II-76. - C.A.S.R. y B.P. - Jawad Abdallah y señora, participan con profundo dolor el fallecimiento de su querida Raquel, e invitan al sepelio de sus restos.
17|2C|406|27|2

RAQUEL CORICA DE GANTUZ. - Q.E.P.D. - Falleció el 26-II-76. - C.A.S.R. y B.P. - Mario Flores y hermanos participan con profundo pesar el fallecimiento de su querida amiga Raquel, e invitan al sepelio de sus restos.

RAMON P. ARCE. - Q.E.P.D. - Falleció el 26-II-76. - Los socios bochófilos del Club Duperial: Muñoz, P. Frezza, E. Alaniz, A. Gutiérrez, J. Conili, A. Rossia, S. Barahona, E. Quiroga, C. Cauwlart, P. Muñoz, N. Guerrero, E. Guiñazú, T. Abaca, L. Funes, S. Videla, A. Fuica, R. Guiñazú, J. Sabattini, P. Catalido, A. Moris, J. Alfaro, D. García, C. Alfaro, S. Alturria, A. Rodríguez, J García, W. Olgini, participan el fallecimienot del hijo del ex presidente don Ascensión Arce, e invitan acompañar sus restos.
27|2|F|44891|27|2

RAMON PATROCINIO ARCE. Q.E.P.D. - Falleció el 26-II-76. - El interventor, gerencias y personal de Bodegas y Viñedos Gioi E.E.I.C., participan el fallecimiento del hermano de su colaboradora Yolanda Arce y que sus restos serán inhumados hoy en el cementerio de Palmira, a las 10.30 horas.
27|2|F|44880|27|2

RAMON PATROCINIO ARCE. Q.E.P.D. - Falleció el 26-II-76. - Roberto Soloa y Flia., Tulio Mori y Flia., participan con dolor el fallecimiento de su querido amigo e invitan al sepelio de sus restos.
27|2|C|432|27|2

Cadete de 2º Año Esc. Policía
RENATO JORGE FRANCESCHINI
Q. E. P. D.
Falleció el 26-II-1976

Su desconsolada madre: María Enriqueta Comeglio Vda. de Franceschini; sus abuelos: Pablo Comeglio y Victoria de Comeglio; sus tíos: Pascual Ricardo, Victoria Justina, María Juana; sus tíos políticos: Amanda de Comeglio, Antonio Montefusque, Leonardo Clut; primos y demás deudos, participan su fallecimiento e invitan al sepelio de sus restos hoy a las 19 hs. al cementerio de Rivadavia. Casa de duelo: Escuela de Policía Gral. San Martín. Playas Serranas. Ciudad.
27|2|C|510|27|2

Cadete de 2º Año Esc. Policía. **RENATO JORGE FRANCESCHINI. - Q. E. P. D.** - Falleció el 26-II-1976. - Gerardo Nastri, Nélida Gutiérrez de Nastri y sus hijos: Gerardo y Susana, participan con profundo pesar el fallecimiento de su querido ahijado e invitan al sepelio de sus restos.
27|2|C|509|27|2

Cadete de 2º Año Esc. Policía. **RENATO JORGE FRANCESCHINI. - Q. E. P. D.** - Falleció el 26-II-1976. - El Secretariado del Sindicato Unido de Trabajadores de la Educación SUTE, participa con profundo dolor el fallecimiento del hijo de Enriqueta Comeglio de Franceschini e invita a acompañar sus restos.
27|2|C|512|27|2

Cadete de 2º Año Esc. Policía. **RENATO JORGE FRANCESCHINI. - Q. E. P. D.** - Falleció el 26-II-1976. - Alberto Capone y flia., participan el fallecimiento del hijo de su apreciada amiga María Enriqueta e invitan al sepelio de sus restos.
27|2|F|44887|27|2

FRANCISCO SOLCHAGA. - Q. E. P. D. - Falleció el 26-II-1976. - C.A.S.R. y B.P. - Su desconsolada esposa: Matilde Palacios; hijo: Juan Carlos Solchaga; hija política: Magdalena Masetto; hermanos: Pilar, Miguel Angel; hermanos políticos: Alberto, María Arra, Marcos Sáez, Mary Bendesky; nietos, Laura, Cecilia, Carlos Javier, Magdalena, Matilde, primos, sobrinos y demás deudos participan su fallecimiento e invitan al sepelio hoy a las 11, cementerio Capital. Casa mortuoria: Belgrano 1097. Godoy Cruz. Servicio Casa Flores.
27|2|C|493|27|2

FRANCISCO SOLCHAGA. - Q. E.P.D. - Falleció el 26-II-76. - Sus primos: María Luisa, Pilar y Margarita; su primo político, Dardo Agost; sus sobrinos: Dardo, Daniel, David y Berenice Agost, participan con profundo dolor su fallecimiento e invitan a acompañar sus restos.
27|2|F|44882|27|2

FRANCISCO SOLCHAGA. - Q. E. P. D. - Falleci el 26-II-1976. - C.A.S.R. y B.P. - Alberto Daniel Palacios y Flia., participan con profundo dolor el fallecimiento del esposo de su hermana, e invitan al sepelio de sus restos.
27|2|C|513|27|2

FRANCISCO SOLCHAGA. - Q. E.P.D. - Falleció el 26-II-76. - Jefes y empleados de la Dirección General de Administración, Contaduría General, Tesorería General y subdirecciones de: Bienes Patrimoniales, Contabilidad, Estadística y Personal, Liquidación de Gastos, Liquidaciones de Haberes, Presupuesto, Rendiciones de Cuentas, Responsables y Suministros, participan con profundo pesar el fallecimiento del señor tesorero general de la Universidad Nacional de Cuyo e invitan al sepelio de sus restos.
27|2|C|487|27|2

FRANCISCO SOLCHAGA. - Q. E.P.D. - Falleció el 26-II-76. - Hugo Mechulán y Sra., Joaquín de Rosas y Sra., Hugo Dalla Torre y Sra., José Luis Alonso y Sra., Juan Cutropia, Dalmiro Podestá y Sra., Juan Carlos Vinassa y Sra., Manuel Sederino y Sra., José Butahá y Sra., Branko Krsul, Constantino Pimenides y Sra., participan su fallecimiento e invitan al sepelio de sus restos.
27|2|C|449|27|2

FRANCISCO SOLCHAGA. - Q. E.P.D. - Falleció el 26-II-76. - El directorio y personal del Hotel Cervantes S.A., participan con pesar el fallecimiento de su director e invitan al sepelio de sus restos.
27|2|C|433|27|2

FRANCISCO SOLCHAGA. - Q. E.P.D. - Falleció el 26-II-76. - Rodrigo Laguillo y Sra. Martha F. Vera y Benefida F. Laguillo participan con profundo dolor el fallecimiento de su gran amigo e invitan al sepelio de sus restos.
27|2|C|393|27|2

FRANCISCO SOLCHAGA. - Q. E.P.D. - Falleció el 26-II-76. - Dolores Manzano, Eliseo Rico, Eladio Bermejo, Pedro Alvarez, Nicolás Urtiaga, Pablo García, Angel Vega y sus respectivas familias, participan con pesar el fallecimiento de Don Pancho.
27|2|F|51393|27|2

FRANCISCO SOLCHAGA. - Q. E.P.D. - Falleció el 26-II-76. - Manuel Pérez y señora, Antonio Benvenuto y señora y Angel Botella y señora, participan con gran pesar su fallecimiento e invitan al sepelio de sus restos.
27|2|C|366|27|2

FRANCISCO SOLCHAGA. - Q. E.P.D. - Falleció el 26-II-76. - El servicio de Cardiología del Hospital Español participa el fallecimiento del padre de su colega y amigo Dr. Juan Carlos Solchaga e invita al sepelio de sus restos.
27|2|C|378|27|2

FRANCISCO SOLCHAGA. - Q. E.P.D. - Falleció el 26-II-76. - El personal directivo, docente, administrativo, de servicios, auxiliares y alumnado del Colegio Universitario Central "Gral. José de San Martín", participa el fallecimiento del señor Tesorero General de la U.N.C. e invitan al sepelio de sus restos.
27|2|C|348|27|2

FRANCISCO SOLCHAGA. - Q. E.P.D. - Falleció el 26-II-76. - Autoridades y personal del Rectorado y Dirección General de Administración de la Universidad Nacional de Cuyo, participan con profundo pesar el fallecimiento de su tesorero general e invitan a la comunidad universitaria al velatorio y sepelio de sus restos.
27|2|C|477|27|2

FRANCISCO SOLCHAGA. - Q. E.P.D. - Falleció el 26-II-76. - Enrique R. Rodríguez y flia., participan con profundo pesar su fallecimiento e invitan al sepelio de sus restos.
27|2|C|499|27|2

FRANCISCO SOLCHAGA. - Q. E.P.D. - Falleció el 26-II-76. - José Manuel Romero y flia., participan con profundo pesar el fallecimiento de su inolvidable amigo e invitan al sepelio de sus

---

FRANCISCO SOLCHAGA. - Q. E. P. D. - Falleci el 26-II-1976. - C.A.S.R. y B.P. - Oscar Luis Figueroa y Flia. participan el fallecimiento de su muy apreciado amigo, el señor tesorero general de la Universidad Nacional de Cuyo.
27|2|C|491|27|2

FRANCISCO SOLCHAGA. - Q. E.P.D. - Falleció el 26-II-76. - El personal de Contaduría de la Facultad de Ciencias Agrarias, participa con gran pesar el fallecimiento del señor tesorero general de la Universidad Nacional de Cuyo e invita al sepelio de sus restos.
27|2|C|479|27|2

FRANCISCO SOLCHAGA. - Q. E.P.D. - Falleció el 26-II-76. - El decano interventor, profesores, personal docente y no docente de la Facultad de Ciencias Agrarias, participan con pesar el fallecimiento del señor tesorero general de la Universidad Nacional de Cuyo e invitan al sepelio de sus restos.
27|2|C|480|27|2

FRANCISCO SOLCHAGA. - Q. E. P. D. - Falleci el 26-II-1976. - C.A.S.R. y B.P. - El Sindicato del Personal de la Universidad Nacional de Cuyo, participa el fallecimiento del compañer tesorero general de la U.N.C. e invita al sepelio de sus restos.
27|2|C|497|27|2

FRANCISCO SOLCHAGA. - Q. E. P. D. - Falleci el 26-II-1976. - C.A.S.R. y B.P. - Personal de Enfermería de Unidad Coronaria - Terapia Intensiva del Hospital Español de Mza., participa con hondo pesar el fallecimiento del Sr. padre de su jefe de servicio, Juan Carlos Solchaga, e invita al sepelio de sus restos.
27|2|C|502|27|2

FRANCISCO SOLCHAGA. - Q. E. P. D. - Falleci el 26-II-1976. - C.A.S.R. y B.P. - Francisco Alfredo Audano y Sra., Hugo Audano y Sra. y Roberto Luis Audano y Sra., participan con profundo dolor su fallecimiento e invitan al sepelio de sus restos.
27|2|C|504|27|2

FRANCISCO SOLCHAGA. - Q. E. P. D. - Falleci el 26-II-1976. - C.A.S.R. y B.P. - María Carmen Morales de Masetto; Nazareno Gabriel Masetto; Mirtha Picchio de Masetto, e hijos: Armando Mario Masetto, Lidia S. Ciaglo de Masetto e hijos, participan su fallecimiento e invitan al sepelio de sus restos.
27|2|C|494|27|2

FRANCISCO SOLCHAGA - Q. E.P.D. - Falleció el 26-II-76. - La Facultad de Ciencias Políticas y Sociales de la Universidad Nacional de Cuyo, participa el fallecimiento del señor tesorero general de la U. N. C.
27|2|C|489|27|2

FRANCISCO SOLCHAGA - Q. E.P.D. - Falleció el 26-II-76. Juan Carlos Iwanow, Francisco M. Pastrana, Ernesto R. L'Huillier, Edgardo H. Pereira, Alfredo Sepúlveda, Gaspar T. González, Liliana D'Angelo de Villegas, María Troiano, Elena Calleja y Eduardo J. Romero y los ex colaboradores de la Tesorería General de la Universidad Nacional de Cuyo, señores Antonio N. Munafó, Raúl Guillermo Ruesca y Cont. Mercedes I. Bazán, participan con profundo pesar el fallecimiento de su respetable jefe y amigo e invitan al sepelio de sus restos.
27|2|C|488|27|2

FRANCISCO SOLCHAGA - Q. E.P.D. - Falleció el 26-II-76. José Antonio Fernández y Flia., participan el fallecimiento de su estimado amigo, el señor tesorero general de la U. N. Cuyo.
27|2|C|490|27|2

EXEQUIEL GALDAME - Q.E.P.D. - Falleció el 26-II-1976. - Sus hijos: Mario, Lucila, Miguel, Lubina, Dora, Estela, Manuela, Ninfa, Soledad y Abel; hijos políticos: Mario Piattelli, Juan Cepeda, María Guerra, Romunio Maradona, Omar Adid, Juan Pasten; su futuro hijo político: Carlos García; nietos, bisnietos y demás familiares, participan con dolor su fallecimiento e invitan al sepelio de sus restos hoy a las 18 hs. en el cementerio de San Carlos. Casa de duelo: San Juan Bosco 91. Eugenio Bustos. Servicio: Cochería Juan M. Cordones e Hijos. San Carlos.
27|2|F|44894|27|2

EXEQUIEL GALDAME - Q.E.P.D. - Falleció el 26-II-1976. - Pedro Galdame y Flia., participan con profundo dolor el fallecimiento de su querido hermano e invitan a acompañar sus restos.
27|2|F|44895|27|2

EXEQUIEL GALDAME - Q.E.P.D. - Falleció el 26-II-1976. - Su coasuegra: Berta Vda. de Maradona e hijos; compadre: Antonio Maradona y Flia. y Basilio Coronel y flia., participan su fallecimiento e invitan al sepelio de sus restos.
27|2|F|44895|27|2

EXEQUIEL GALDAME - Q.E.P.D. - Falleció el 26-II-1976. - Guindro Piattelli y Flia., participan el fallecimiento del padre de su hermana política Lucila e invitan al sepelio de sus restos.
27|2|F|44895|27|2

EXEQUIEL GALDAME - Q.E.P.D. - Falleció el 26-II-1976. - La dirección, profesionales, personal técnico, administrativo, enfermería, servicios generales y maestranza del Hospital de Eugenio Bustos, participan el fallecimiento del padre de sus compañeros de labor Dora y Pelusa e invitan al sepelio de sus restos.
27|2|F|44895|27|2

EUGENIA LIBRANZA GUZMAN de OJEDA - Q.E.P.D. - Falleció el 26-II-1976. -C.A.S.R. y B.P. - Su esposo: Ramón Lorenzo Ojeda; hijos: Marcela y Marcelito; padre político: Celestino Ojeda; hermanos: Marcela, Santos y Pedro; hermanos políticos, tíos, primos, sobrinos y demás deudos, participaa su fallecimiento e invitan al sepelio hoy a las 11 hs. en el cementerio de Guaymallén. Casa de duelo: Francia 3980. Villa Nueva. Servicio: Casa Flores. Villa Nueva.
27|2|F|48110|27|2

PARTICIPACIONES

MARCOS ROBERTO FLORES TORRENS
Q.E.P.D.
Falleció el 26-II-1976
C.A.S.R. y B.P.

Su esposa: Elba Ortega; sus hijas: María Amelia y Elba Luisa; su hijo político: Carlos Diego Ruiz Guiñazú; sus nietos: Carlos Diego y Marcos Gervasio Ruiz Guiñazú Flores; su hermana: Blanca Flores Torrens de Martínez Rosa; sus hermanos políticos y demás familiares, participaa su fallecimiento y que sus restos fueron inhumados ayer en el cementerio de la capital. Casa de duelo: Tiburcio Benegas 1134. Ciudad. Servicio: Casa Loreti y Cía.
27|2|F|44879|27|2

MARCOS ROBERTO FLORES TORRENS - Q.E.P.D. - Falleció el 26-II-1976. - C.A.S.R. y B.P. - Autoridades y personal del Centro de Economía, Legislación y Administración del Agua, participan con profundo pesar el fallecimiento del padre de su compañera Elba Flores.
27|2|C|332|27|2

CLEMENCIA ROBY DE CHALULEU. - Q.E.P.D. - Falleció el 25-II-76. - Eduardo Ramos Chaluleu, Rosario Sarmiento y flia., participan con pesar el fallecimiento de su querida tía y que sus restos fueron inhumados en el día de ayer.
27|2|C|445|27|2

CLEMENCIA ROBY DE CHALULEU. - Q.E.P.D. - Falleció el 25-II-76. - Arnaldo D. Carosio, Armando D. Carosio, Roberto Sabattini, Homero Intzes, Ing. Ignacio Berra, Ing. Alfredo García, Susana Cordeschi y Mirta Agüero ,participan el fallecimiento de la madre política de su amigo Luis De Chavannes.
27|2|F|48100|27|2

CLEMENCIA ROBY DE CHALULEU. - Q.E.P.D. - Falleció el 25-II-76. - Elena y de Navesi, Raúl Navesi, Betty Crisafulli de Navesi, Carlos Navesi, Patricia García de Navesi y Jorge Navesi, participan con profundo pesar su fallecimiento y que sus restos fueron inhumados en el día de ayer.
27|2|C|235|27|2

**CLEMENCIA ROBY DE CHALULEU. - Q.E.P

La sucesora de Elida I será coronada mañana en La Paz

Mercedes Grisel Acevedo
Unión Vecinal Las Chacritas

Gladys Delicia Zapata
Club Atlético Meller

Nilda Iris Quiroga
Club San Martín

Silvia Rosa Arlandi
Centro Cultural

Evelia Antonia Lara
Barrio Tomás Godoy Cruz

Susana Musetto
Club Boca Júniors

Doris Mabel Porras
Club Juventud Unida

Liliana Cristina Pedraza
Villa Nueva

Avelina Noemí Bustos
Villa Quiroga

Juanita Fernández
Club Defensores del Este

LA PAZ. — Esta noche comenzarán los actos centrales de los festejos vendimiales para elegir a la soberana que sucederá en el trono departamental a Elida Liliana Arrigo.

En el Rincón Sanmartiniano, se iniciará el festejo a las 21 y 30 en que vendimiadores portando frutos de la zona, los depositarán al pie de una gran cruz y tras los golpes simbólicos en la reja de arado, por parte del comisionado escribano Carlos Ladislao Navarro y la reina vendimial Elida Arrigo, el cura párroco Ramón Adán Cerdeira, procederá a la bendición de los frutos.

Acto seguido el Ballet Municipal, que dirigen Susana Curri y Juan Carlos Díaz ofrecerán un recital artístico.

Posteriormente las 10 candidatas al trono, desfilarán sobre carruajes ornamentados, por las calles céntricas de esta villa, con lo que quedará concluida la jornada inicial de los actos vendimiales.

Mañana desde las 22, en el estadio Municipal, donde se ha levantado el palco vendimial, se desarrollará el acto final de la fiesta con la realización de un espectáculo artístico-musical y la elección y coronación de la nueva soberana.

Producida la recepción de autoridades provinciales y locales, comenzará el acto con la presentación del espectáculo titulado: "Fiesta, vendimia para la paz" basado en un relato histórico de la autora del libreto señorita Delia Moreno.

Espectáculo

El espectáculo contará con el siguiente elenco artístico: "Los Altamiranos"; "Los Algarrobeños"; "Los Serenateros"; el dúo Sosa-Tudela; Carlos Ríos; el trío Primavera-Palorma-Altamirano la Revista La Risa "Los Ibéricos" y la actuación del Ballet "Los Ceibos".

La coordinación general estará a cargo de Carlos Armando Ríos, y la dirección general del espectáculo de Martha Susana Vargas. Iluminación y montaje escenográfico José Mestre, Bernardo Quinteros y Alejo Alvarez.

Concluida la primera parte, serán presentadas las 10 candidatas al trono vendimial 1976, lo que estará a cargo de los locutores y animadores Andrés Areco y Ricardo Martín, para de inmediato proceder a la elección de la nueva soberana mediante el voto de un jurado elegido al efecto.

Luego de ser electa, coronada y proclamada la sucesora de Elida Liliana I, se cumplirá en su honor otra actuación del elenco artístico, y con bombas de estruendo y fuegos de artificio será saludada la nueva reina, con lo cual se dará por terminado el acto vendimial departamental.

Las soberanas

Serán 10 las jóvenes candidatas al trono departamental que en representación de otras tantas instituciones sociales y deportivas, disputarán el cetro máximo.

Mercedes Grisel Acevedo, de la Unión Vecinal Las Chacritas, de 15 años de edad, 1,68 de estatura, cutis blanco, cabellos castaños y ojos pardos.

Se dedica a su profesión de modista, aprende cosmetología y es una amante del folklore e interpreta la guitarra y el canto.

Gladys Delicia Zapata, del Club Deportivo y Social "Meller", de 15 años de edad, 1,71 de estatura, cutis blanco, cabello castaño y ojos marrones.

Aprende el oficio de peluquería para damas y se iniciará este año en la Escuela de Comercio, pues su vocación es ser perito mercantil.

Nilda Iris Quiroga, del Club Atlético San Martín, tiene 18 años de edad y mide 1,64 de estatura. De cutis blanco, ojos marrones y cabello rubio.

Cursa el 3er. año comercial y se desempeña como enfermera, pero su vocación en "azafata" o la carrera de derecho.

Silvia Rosa Arlandi, del Centro Recreativo y Cultural, de 15 años y 1,69 de estatura. Cutis blanco, ojos marrones claros y cabello castaño claro.

Cursa el tercer año en la Escuela Técnica Agraria y aspira a completar estudios superiores en carreras técnico-prácticas.

Evelia Antonia Lara, de la Unión Vecinal Barrio "Tomás Godoy Cruz", 15 años y 1,75 de estatura. Tiene ojos celestes, cutis blanco y cabello rubio.

Se iniciará en los estudios secundarios y su vocación es la docencia en la educación física, es además amante del deporte.

Susana Musetto, por el Club Boca Júniors de Villa Antigua, de 16 años de edad, es una jovencita de cutis trigueño, cabello castaño oscuro y ojos marrones.

Ingresará este año a la Escuela Comercial y asiste regularmente a una academia para el aprendizaje de modas.

Doris Mabel Porras, del Club Social y Deportivo Juventud Unida, de 17 años de edad, ojos pardos oscuros, cabello castaño y cutis trigueño. Es cosmetóloga y además estudia inglés, cursando actualmente el segundo año. Señaló su predilección por el aprendizaje de lenguas extranjeras y aspira a aprender otras más.

Liliana Cristina Pedraza, de la Unión Vecinal Villa Nueva, tiene 16 años y mide 1,70 de estatura, cabellos rubios, ojos verdes y cutis blanco.

Cursa el quinto año de la Escuela de Bachillerato Técnico Agrario y además es profesora de teoría y solfeo, y cursa el sexto año del profesora de piano y su vocación íntima es la música clásica.

Avelina Noemí Bustos, de la Unión Vecinal Villa Quiroga. Tiene 16 años de edad y 1,72 de estatura, de cutis trigueño, cabellos negros y ojos pardos oscuros.

Cursa actualmente el 3er. año de la Escuela Técnica Agraria y además aprende dactilografía, gusta de la guitarra y aspira a ser una fiel intérprete de nuestra música autoctona.

Juanita Fernández, del Club Social y Deportivo Defensores del Este, 17 años de edad y 1,65 de estatura. Tiene ojos marrones, cabellos castaños claros y cutis trigueño.

Es alumna de una escuela de artes femeninas donde aprende modas; pero su íntima vocación es la arquitectura y se ha de dedicar a la actividad comercial en el renglón modas femeninas.

Desde 1936

Treinta y ocho soberanas han ocupado el trono vendimial de La Paz desde el año 1936 en que se iniciaron en la provincia los festejos de nuestra fiesta máxima.

Fueron ellas: Catalina Boris, 1936; Alicia Arbet, 1937; Modesta Lambas, 1938; Angélica Crombas, 1939; Cristina Morales, 1940; Luisa D'Amico, 1941; Ilma Sedano, 1942; Nélida Cuello, 1943; Lucía Zuleta, 1944; Osvalda González, 1945; María Angélica Ferrer, 1946; Raquel Bordón, 1947; Elodia Rabino, 1948; Elsa Wilda Quiroga, 1949; Olga Borcosqui, 1950; Elsa Gladys Ahumada, 1951; Doris Ballester, 1952; Teresa Ponce, 1953; Antonia Nelly Díaz, 1954; Dora Esther Mut, 1955; Nora Godein, 1956; María Carola Chirino, 1956; Nilda Calderón, 1960; Norma Lidia Zelada, 1961; Gladys Fernández, 1962; Elizabeth Sosa, 1963; Alicia Ferrer, 1964; Gladys Alonso, 1965; Milena Paredes, 1966; María Mirta Duscio, 1967; Emilia Sauma, 1968; Esther R. Montón, 1969; María Cristina Romero, 1970; María Blanco, 1971; Olga Ester Serrano, 1972; Rita Carlo, 1973; Mirtha Inés Arrigo, 1974, y Elida Inés Arrigo, 1975.

¡GRACIAS!
Espíritu Santo
POR LA GRACIA CONCEDIDA
Pepa
27|2|F|51386|27|2

¡GRACIAS!
Espíritu Santo
POR EL FAVOR RECIBIDO
Estefanía de Cruz
27|2|C|428|27|2

¡GRACIAS!
Espíritu Santo
POR LA GRACIA CONCEDIDA.
M. y E. D. S.
27|2|C|343|27|2

¡GRACIAS!
Espíritu Santo
POR LA GRACIA CONCEDIDA
C. C.
27|2|C|431|27|2

¡GRACIAS!
Espíritu Santo
POR LA GRACIA RECIBIDA
S. B. de V.
27|2|C|407|27|2

¡GRACIAS!
Espíritu Santo
POR LA GRACIA CONCEDIDA
A. S. de M.
27|2|C|447|27|2

¡GRACIAS!
Espíritu Santo
POR LA GRACIA CONCEDIDA
T. P.
27|2|F|48040|27|2

¡GRACIAS!
Espíritu Santo
POR FAVORES RECIBIDOS
L. E. Z.
27|2|C|281|27|2

¡GRACIAS!
Espíritu Santo
POR LA GRACIA CONCEDIDA
K. O. de C.
27|2|C|291|27|2

¡GRACIAS!
Espíritu Santo
POR LA GRACIA CONCEDIDA
M.M.A.
27|2|F|48048|27|2

¡GRACIAS!
Espíritu Santo
POR LA GRACIA CONCEDIDA
M. R. R.
27|2|C|252|27|2

¡GRACIAS!
Espíritu Santo
POR EL FAVOR RECIBIDO
A.M.M.M. de S.I.
27|2|F|48049|27|2

¡GRACIAS!
Espíritu Santo
POR EL FAVOR RECIBIDO
A. C.
27|2|C|511|27|2

CRONICA POLICIAL

De una casa roban alhajas y 620 dólares

En ausencia de los moradores de una vivienda en Guaymallén, desconocidos violentaron una ventana y penetraron al inmueble para apoderarse de varias alhajas y 620 dólares, según denunció el damnificado.

El domicilio, ubicado en Remedios Escalada 2105, Dorrego, pertenece a Ramón Bramussi, quien explicó en la comisaría 25ª San José, que los ladrones habían ingresado a la residencia entre las 6.30 y las 13 de ayer.

Graves lesiones sufren dos niños atropellados

Un micro de transporte de pasajeros atropelló a un niño de ocho años en una calle de Guaymallén, sufriendo el menor graves lesiones que obligaron a su internación en el hospital Emilio Civit.

El accidente ocurrió en calle Bandera de los Andes de Villa Nueva, donde el colectivo de la línea 13 dirigido por Horacio Rafael Benditte, llevó por delante a Cristian Adrián Chandía, residente en Félix Suarez y Pablo del Castillo, de Guaymallén. Trasladado al hospital Civit, se estableció que el chico presentaba politraumatismo y fractura del brazo derecho.

Otro niño de ocho años también debió ser hospitalizado al caer bajo las ruedas de una motocicleta Puma guiada por Alberto Carlos Yacanto.

El niño, César Chicala, domiciliado en el barrio Corazón de María de nuestra ciudad, fue embestido por el rodado de Yacanto, que también habita en esa barriada, cuando pretendió cruzar la avenida Libertador a la altura de la rotonda donde se encuentra el monumento a Monseñor Orzali.

A raíz del encontronazo tanto el pequeño como el motociclista sufrieron lesiones, pero sólo el menor debió quedar internado al sufrir traumatismo de abdomen.

Herida luego de un choque

Un vehículo que se desplazó sin control luego de haber chocado con otro rodado, atropelló a una transeúnte, causándole fracturas y traumatismos.

En la esquina de calles Tropero Sosa y Luzuriaga de la Quinta Sección, sostuvieron una colisión el Ford Falcon modelo 1964 dirigido por José Rafael Giménez y el Dodge 1.500 a cargo de Luis Jorge Monteguri. A raíz del impacto, este último automotor se desplazó hacia un costado de la calzada y atropelló a María de los Angeles Alvarez de Tapia, española, con domicilio en calle Olegario V. Andrade 493, ciudad. Conducida a la Clínica de Huesos se diagnosticó fractura de cuello de húmero izquierdo, traumatismo de abdomen, pelvis y rodilla derecha.

En Villa Mercedes esclarecen robos por $3.000.000

SAN LUIS. - Una paciente labor desarrollada por personal de la Sección Robos y Hurtos de la División Investigaciones de esta ciudad, permitió esclarecer en la ciudad de Villa Mercedes una serie de sustracciones por un monto aproximado a los 300 millones de pesos viejos y detener a sus autores que han sido puestos a disposición de la justicia.

Algunas de las investigaciones realizadas llevó al personal a allanar la finca de calle Perú 1537, residencia de Antonio Domingo Novillo, donde se secuestraron diferentes elementos como ropas, objetos de mármol ónix, cubrecamas, bolsos, ponchos, máquinas de afeitar, de picar carne, etc., producto de los robos del grupo que comandaba Ramón Angel Orozco, domiciliado en Coronel Iseas 194, de aquella ciudad.

Otras investigaciones dieron por resultado el secuestro de varias alhajas de metal amarillo en un comercio de compra venta de oro ubicado en calle Rivadavia al 500 de esta ciudad.

En la localidad de Vicuña Mackenna se realizaron nuevos allanamientos secuestrándose una gran cantidad de elementos. Fue detenido Rubén Godoy, con residencia en aquella localidad. Un reductor de Mackenna fue detenido junto con dos menores de edad (15 y 16 años). Aquél fue identificado como Antonio Alejandro Novillo, quien daba parte a los menores en las ventas de los productos. Los menores eran activos participantes del grupo malhechor. Se pudieron incautar elementos como caños de plomo, codos, cuplas y otros elementos sanitarios, además de algunos de albañilería. En coronel Moldes, provincia de Córdoba, se secuestraron otros elementos.

Bendición de los frutos en San Martín y Guaymallén

El festejo central en Maipú

Hoy se iniciarán en San Martín los actos centrales de la vendimia del departamento, que culminarán en la noche de mañana con la elección de la soberana que sucederá a Delia Mafalda Talotti, reina de San Martín desde 1975.

A las 20.30, en la playa de estacionamiento de la comuna de San Martín se realizará la ceremonia de la bendición de los frutos. Posteriormente las candidatas vendimiales, encabezadas por la actual soberana departamental, recorrerán las principales arterias de la ciudad de San Martín en la tradicional vía blanca vendimial.

La elección de la reina tendrá lugar en el campo de juego del Atlético Club San Martín, donde se ha preparado un palco escénico. Desde las 22 se ofrecerá un espectáculo con la actuación de Los Algarrobeños, Marta Cortez, La Revista de la Risa, el Ballet de Angel Giménez y Los Altamiranos. El acceso al festejo será gratuito. Concluida la elección habrá bailes en honor de las reinas en los clubes San Martín y San Carlos de Chapanay.

En Guaymallén

A las 18 de hoy tendrá lugar en un viñedo de Guaymallén la ceremonia de la bendición de los frutos que con tan definida característica realiza año tras año la comuna departamental.

La reina departamental, Dolly Elizabeth Linares, su corte de princesas, la reina nacional de la Vendimia, Teresa Beatriz Ripoll, autoridades, turistas e invitados, se concentrarán a las 17.30 en el hall de la comuna de Guaymallén. En una caravana de vehículos partirán luego hacia el lugar del festejo, un viñedo ubicado en Urquiza y General Roca, de Villa Nueva.

Previo a la ceremonia de la bendición de los frutos, que se hará en el interior de un viñedo en plena tarea de recolección de uva, los presentes ingresarán hasta el lugar en procesión portando la imagen a la Virgen de la Carrodilla. El párroco de "La Sagrada Familia", padre Vicente Perón bendecirá los nuevos frutos. Las reinas dialogarán con el público, autoridades y vendimiadores. Actuará también el conjunto "Los Troperos de Cuyo".

Finalizado el acto litúrgico los presentes recorrerán las instalaciones de Bodegas y Viñedos Santa Ana, y retornarán hacia el edificio de la Comuna de Guaymallén en donde actuarán varios conjuntos de música nativa.

En Maipú

Mañana tendrá lugar el acto central de la fiesta de la vendimia de Maipú. Doce jóvenes, representando a la ciudad cabecera y a once distritos aspiran a ostentar el cetro maipucino que luce actualmente Nora Cristina Stocco.

"Romance de la Viña y la Bodega", se titula el espectáculo que se ofrecerá desde las 22, en el Club Deportivo Maipú, y al que el público tendrá libre acceso. El autor del libreto es el señor Jorge Enrique Oviedo mientras que la dirección general del espectáculo estará a cargo del señor Eugenio Carbonari.

Se anticipó que la fiesta vendimial de Maipú pretende ofrecer este año aspectos de real jerarquía. El palco preparado para la oportunidad es de llamativas dimensiones y cuenta con novedosos sistemas de iluminación y sonido. El espectáculo en sí intentará brindar algo distinto en fiestas departamentales y se cree será del agrado de los espectadores.

Otro aspecto llamativo del festejo lo da el hecho de que el público recibirá al ingresar al lugar de la fiesta un folleto que contiene la línea argumental del espectáculo; las fotos de las candidatas al trono; la letra de dos cuecas, --una de las cuales será estrenada-- para que las coree el público; y otros datos de interés sobre el espectáculo.

La entrada al festejo será gratuita y se ha previsto un lugar especial en la platea para que sea ocupado por los turistas que visitan Mendoza y deseen asistir a la fiesta.

Movimiento del Mercado de Vinos

Ciento dos operaciones por un monto que superó los 64 millones de pesos, se registraron ayer en el Mercado de Vinos local.

El volumen comercializado en la oportunidad fue de 75.142 hectolitros, y se lograron los siguientes precios promedios por tipos: Vinos tintos, $ 949,47 por hectolitro. Criollos y claretes $ 757,49, y Blancos, pesos 1.006,69.

Prepárase la celebración de San Patricio

El próximo martes, a partir de las 19.30, en la sede del Club Unión, Perú esquina Necochea, de esta ciudad, realizarán una reunión extraordinaria los miembros de la colectividad argentino irlandesa residentes en Mendoza.

La asamblea tiene por finalidad organizar los actos que se realizarán el 17 de marzo próximo, para celebrar el Día de San Patricio, patrono de Irlanda.

Horario de atención en un sindicato

La comisión directiva del Sindicato de Prensa informó que a partir del 1º de marzo la atención a los afiliados y al público en general, se realizará de lunes a viernes de 14 a 21, con motivo de la reorganización administrativa. En consecuencia, todo trámite referente a sellado de recetas, pedidos de órdenes de análisis y/o radiografías, compra de chequeras, atención odontológica y toda otra gestión administrativa, deberá realizarse dentro del horario indicado.

Esta medida ha sido dispuesta, se señala, con la finalidad de lograr un ordenamiento administrativo que permita un mejor funcionamiento de la entidad, centralizando las tareas en un horario único.

San Luis

Sociales

Misa. SAN LUIS. — Hoy, a las 20, en la iglesia catedral de esta ciudad, se rezará una misa para rogar por el alma de la señora Genoveva Amieva de Silva.

Operativos combinados de la Policía y el Ejército se realizaron en el Sur

SAN RAFAEL. — En las últimas 24 horas la Policía departamental con efectivos del Ejército, realizaron una serie de procedimientos tendientes a controlar la acción subversiva. Esos allanamientos siguen a la requisa de transmisores de radio de aficionados y de banda agraria que funcionan o funcionarían sin tener sus propietarios la documentación debidamente actualizada. En todos los casos los procedimientos se cumplieron con fuerte guardia armada para dar debida seguridad al personal actuante.

Al parecer esos allanamientos de las dos últimas jornadas superarían los quince. En su mayor parte se habrían cumplido en viviendas de gente vinculada al Partido Comunista y ex Partido Auténtico. Se sabe que se han efectuado detenciones y secuestrado documentación que ahora estaría siendo analizada por los organismos de seguridad, pero no ha sido posible establecer si fueron encontrados depósitos con armas o elementos subversivos. Si bien hubo crecientes rumores de que se habría detenido en Pueblo Usina a gente procedente de Córdoba y también al conductor de un vehículo en la zona céntrica. Del interior del rodado se habría secuestrado una metralleta. Todo esto no fue posible confirmarlo ante la medida en que los organismos de seguridad han mantenido reserva.

Sin embargo pudo saberse que entre los allanamientos realizados con gran despliegue de efectivos policiales y del Ejército fuertemente armados estuvo el domicilio del doctor Guillermo Romano, de calle Buenos Aires al 400. Esta persona estuvo vinculada al gobierno de Alberto Martínez Baca. También se realizó similar procedimiento en el domicilio de Héctor Dauvernet, ex delegado en San Rafael del Ministerio de Trabajo y Previsión durante el gobierno de Martínez Baca. La vivienda de la doctora Susana Sanz de Lorente, dirigente del ex Partido Auténtico, cuyo nombre alcanzó notoriedad por haber sufrido su vivienda de calle Saavedra 284, atentados con bombas y su estudio un ataque con disparos de armas de fuego.

Siempre en ese marco de hechos reunidos en forma extraoficial se nos manifestó de que habrían sido allanados los domicilios de un hombre de apellido Fagetti, que sería militante del ex Partido Auténtico y de un industrial de apellido Balbuena.

Un cadete de la policía murió accidentalmente

A raíz de un impacto de bala de fusil disparado accidentalmente perdió la vida el cadete de la Escuela de Policía "General José de San Martín", Jorge Renato Franceschini, de 16 años de edad.

La víctima cubría el servicio de guardia en ese instituto, recibió el impacto en el pecho con orificio de salida por la espalda. El joven Franceschini, que había egresado el 1º de abril de 1975 como cadete regular de primer año cursaba el segundo año del ciclo de bachillerato.

Trasladado al hospital Civit, dejó de existir en ese centro asistencial. El velatorio tiene lugar en la Escuela de Policía y hoy será trasladado a Rivadavia, donde residía para recibir sepultura en el cementerio del lugar.

CONSEJO AGRARIO NACIONAL

Ofrecimiento Público de 44 Lotes en la Provincia de San Juan

Llámase a Concurso Público para la adjudicación de 44 lotes, aptos para la explotación frutícola y hortícola, en la Colonia "Domingo F. Sarmiento", ubicada en Médanos de Oro, Departamento Rawson, de la provincia de San Juan.

PLAZO DE INSCRIPCION:
Del 27 de Febrero al 29 de Marzo de 1976

INFORMES Y SOLICITUDES:

Belgrano 845, Capital; Santa Fe 1260, Villa María, Córdoba; Pasaje Ceballos 47, Mendoza; Urquiza 872, Paraná, Entre Ríos; Mendoza 1085, Rosario, Santa Fe; Córdoba 1039, Tucumán; Casa de Gobierno, 5º piso, Resistencia, Chaco; Moreno 29, Bahía Blanca, Buenos Aires; Av. Argentina 245, 2º piso, Neuquén; Independencia 385, Santiago del Estero; Instituto de Tierras y Colonización de San Juan, Villa Aberastain, Caucete y Jáchal; y en las Agencias del INTA en Luján de Cuyo, San Martín, La Consulta, San Rafael, y Rama Caída, de la provincia de Mendoza.

13|2|F|27|2|A

MUNICIPALIDAD DEL PUEBLO DE GODOY CRUZ

Señor Contribuyente

PAGUE CON EL 15% DE DESCUENTO

Las Tasas por Servicios Municipales del corriente año, sujetas a reajuste

Horario de Atención al Público: De 7.30 hs. a 12.30 hs. y de 17 a 20 hs.

Pague en Término y Benefíciese

27|2|F|47199|27|2

Confederación General del Trabajo de la República Argentina
DELEGACION REGIONAL
San Martín - Zona Este - Mza.

POR LA DEFENSA DEL SALARIO REAL

Desde hace un año, los trabajadores vienen observando que el proceso de deterioro del salario real y la especulación, son hechos contundentes de todos los días. No obstante, no han renunciado ni renunciarán a su obligación de defender sus derechos a la salud, vivienda digna, educación de sus hijos y la justicia social.

El desabastecimiento especulativo en productos que impactan en la canasta familiar, la distorsión descontrolada de los precios (sobre facturación, mercado negro, remarcación, etc.) y un solo damnificado: **EL PUEBLO**; con una sola motivación: **EL LUCRO.**

No desconocemos que la economía nacional tiene algunos problemas estructurales y algunos que no lo son, pero no existe solución efectiva y viable, al margen de un esfuerzo mancomunado de todos los sectores nacionales, con un objetivo superior compartido: **EL INTERES NACIONAL.** Ese esfuerzo solo puede canalizarse por los cauces institucionales de la participación y la concertación con decisivo apoyo político y social. En esa solución el Gobierno tiene doble responsabilidad de hacer posible esas soluciones de fondo y de controlar efectivamente hoy los efectos negativos que la situación económica genera.

La legislación económica no se controla activa y eficazmente; las disposiciones en materia de precios, los aumentos tras aumentos se autorizan irracionalmente, la concertación en materia de fijación de precios se realiza sin participación de los trabajadores, no se ha encarado con un mecanismo idóneo para asegurar el abastecimiento y evitar la especulación, lo cual se muestra impunemente a la vista de las amas de casa; en definitiva el Gobierno de la Provincia, ha perdido el control de la situación, permitiendo que el proceso de distorsión y carestía avance en alarmante progresividad.

Por todo lo expuesto la C.G.T., Regional San Martín, Zona Este, Mendoza ha de encarar esta situación adoptando las medidas necesarias en defensa de los trabajadores.

Gral. San Martín, Mendoza, 25 de febrero de 1976.

El Secretariado C.G.T.
Regional San Martín
Zona Este

27|2|F|48062|27|2

• El Show de Charly
• Nicolai
• Benito Santana

CUBIERTO $ 300,-

RESTAURANTE
RESERVAS: TEL. 245872
EL CHALLAO - ANEXO 31

27|2|F|48071|28|2

Notas Sociales

Casamientos

Quedará consagrado hoy, a las 21.30, en la capilla del Colegio María Auxiliadora, el matrimonio de la señorita Graciela Livia Pedro Figueres y el señor Ricardo Dionisio Díaz Palmisano. Serán padrinos por la novia, el ingeniero Justo Pedro Gascon y su señora Josefina Figueres, y por el novio, el señor Dionisio Díaz y su señora Anna Palmisano.

—Hoy, a las 10.30, en la capilla del Colegio María Auxiliadora, se celebrará la boda de la señorita Irma Graciela Patricia Vergara Costanzo y el señor Pablo Sergio Mallimo Alfaro, ceremonia de la que serán padrinos los señores Alberto Mallimo Alfaro y su señora Virginia Rosa Kaltán Vigit y Bruno Román García y la señorita Alejandra Rosalía Vergara Costanzo.

—Será bendecido hoy, a las 22.30, en la capilla del Colegio María Auxiliadora, el casamiento de la señorita Selva Estrella Gómez Sánchez y el señor Gabriel Antonio Priore Vitolo. Actuarán como padrinos la señora Elsa Vitolo de Priore y el señor Ricardo Gómez. Certificarán hoy el acto civil, la señora Nidia Díaz de Campos y el doctor Enrique Barrera Vitolo.

—La señorita María Rosa Abdala Pravata y el señor Guido Eugenio Badaloni, contraeran matrimonio hoy, a las 12, en la parroquia de Nuestra Señora de los Dolores. Apadrinaran la ceremonia los señores Pascual Abdala y su señora Catalina Pravata y Guido Badaloni y su señora María López, y serán testigos del acto civil, la señora Nélida Abdala de Pometti y el señor Mario Badaloni.

—En la parroquia de Nuestra Señora de los Dolores, será consagrado hoy, a las 21.30, el matrimonio de la señorita María Marta Elisa Cardozo y el señor Enrique Federico Lucero. Serán padrinos por los contrayentes los señores Ezequiel Francisco Cardozo y la señora Cleorina Potalivo de Cardozo y Arlington Lucero y la señora Yolanda Putalivo de Lucero.

—Hoy, a las 19, en el santuario María Auxiliadora de Rodeo del Medio, será bendecido el casamiento de la señorita Mariana Teresa Romano y el señor Guillermo Luis Lavarello. Actuarán como padrinos el señor Carlos Aguado y su señora María Antonia Lavarello, y como testigos del acto civil, el señor Jorge Lask y su señora Teresa Stella.

—El padre Isidro Bruni celebrará la boda de la señorita Estela del Valle Papa Villacorta y el señor Héctor Tomás Caso, mañana a las 21, en la basílica de San Francisco. Serán padrinos por la novia, el señor Carlos Horacio Villacorta y la señora Nicolasa Villacorta de Papa, y por el novio, el doctor Benito Ficarra Martín y su señora Alba Rosa Caso. Testificarán esta ceremonia la señorita Estela del Carmen Premat Gianserra y el señor Eduardo Blanco, y el acto civil, la señora Silvia Papa de Santacrocce y el señor Henry del Campo.

—Quedará consagrado mañana, a las 22, en la parroquia de San Juan Marón, el casamiento de la señorita Francisca Tripe y el señor Rodolfo Malanca.

—Se efectuará hoy, a las 12, en la parroquia de San Juan Marón, el matrimonio de la señorita Raquel Mercado Gobbi y el señor Emilio López. Intervendrán como padrinos el señor Raúl Mercado y su señora Miriam Balrac.

Compromisos

Se formalizará hoy el compromiso de la señorita Patricia González y el ingeniero Juan Carlos Saá, en la misa que se oficiará a las 20, en la capilla del Colegio María Inmaculada.

—El compromiso de la señorita Viviana Muñoz Vairac y el señor Carlos Alfredo Kappler, quedará formalizado hoy en el transcurso de una misa que se rezara a las 21, en la parroquia San Juan Marón.

Reuniones

La señora Rosa Gargantini de Brandi, que cumplió 87 años, fue cumplimentada por familiares y amigas.

—El ingeniero Juan José Camba Suárez y su señora Nelly Villa, recibirán hoy, en el Golf Club Andino, a las amistades de su hija Susana del Valle, quien cumple 15 años.

En obsequio de su hija Claudia, que cumplió años, el señor Juan Hector Spinelli y su señora Lidia Josefina Sánchez, le ofrecieron una reunión.

La comisión directiva de la Unión de Mujeres Americanas de la República Argentina, filial Mendoza, se reunirá hoy, a las 18.30, en la casa de su presidenta, señora María Alicia Uballes de Manríquez.

Misa impetratoria

Se rezara una misa hoy, a las 9.30, en la capilla del Colegio María Auxiliadora, para rogar por la ventura personal del doctor Gustavo de Erausquin y de su señora Telma Punta, quienes se radicarán en Buenos Aires. El oficio ha sido pedido por el señor Antonio Moreno Torres y su señora Smirna Arenas.

Demostraciones

Un grupo de amigas de la señorita Alicia Seidel Erquiaga, que en breve contraerá matrimonio, la agasajará hoy con un te-sorpresa en la casa de la señorita Silvia Moor Segura.

—Las señoras María Teresa Dumit Tittarelli de Petra y Susana Galbazzi de Kovalenko, reunirán hoy en un té, a las amigas de la señorita María Cecilia Rómoli, para despedirla de la vida de soltera.

—En la residencia de la señorita Elsa Vallone, un grupo de relaciones de la señorita Candelaria del Carmen López y del señor Hector Ricardo Hernández, les ofreció una comida con motivo de su próximo casamiento.

Viajeros

—De Rosario, la señora Zulema T. de Urtubey.

—A Buenos Aires, la señora Elena Acri de Marx.

—De Mar del Plata, la señorita Patricia Alvarez Guiñazú.

—De Córdoba, el señor Miguel Angel Yanzón, su señora Silvia Olmedo Arias y sus hijos Mauricio y Gonzalo, las señoritas Josefina, Marta Rosa e Inés Olmedo Villanueva.

—De Mar del Plata, la señora Emma Mallea de Marra.

—A Buenos Aires la señora Elsa Araujo de Punta Alvarez.

—A Bahía Blanca el teniente de navío Eduardo Raúl Balbi Correa, su señora Susana Olmedo Fader y sus hijos Eduardo, Verónica y María Florencia.

—De Mar del Plata el ingeniero Héctor Andino y la señorita Mercedes Andino.

—De La Rioja el señor Oscar Miguel González, su señora Bernardita Villacorta y sus hijos Oscar Humberto y Ana Luisa; la señora Jesús Vergara de Villacorta.

—De Chubut el señor Humberto Villacorta Vergara.

Misas y funerales

Se oficiarán misas.

Hoy, a las 20, en la iglesia de la Compañía de Jesús, por el alma de la señorita Georgina Evans Villanueva, en el 5º aniversario de su fallecimiento.

—Hoy, a las 19.30, en la capilla San Cayetano, de Godoy Cruz, por el alma de la señora Genny Montenegro Ortiz de Acevedo.

—Hoy, a las 20, en la parroquia de San Agustín, por el alma de la señora María Teresa Videla de Vilches.

—Hoy, a las 20, en la iglesia de la Compañía de Jesús, por el alma de la señora Ernestina Morán de Ortiz.

—Hoy, a las 20.30, en la parroquia de La Consolatta, Mitre y Correa Saá, de Pedro Molina, por el alma del señor Juan Geronimo Monti.

—Hoy, a las 20.30, en la parroquia de Nuestra Señora de los Dolores, por el alma del señor Antonio Castillo Rodríguez.

Concierto sinfónico coral

Hoy, a partir de las 21,30, en el Club Mendoza de Regatas habrá un concierto sinfónico-coral. Estará a cargo de participantes del "Primer encuentro juvenil de estudiantes de música", que se está celebrando en Mendoza y el programa a ofrecer es el siguiente: "Serenata en Re menor, Op. 44" de Antonín Dvorak y "Misa en Sol mayor, para solistas, coro y orquesta" de Franz Schubert. Actuarán en calidad de solistas Fenicia de Cangemi (soprano), Alberto Caparotta (tenor) y José Boninsegna (bajo). El coro ha sido preparado por el maestro José Felipe Vallesi y la dirección del concierto estará a cargo del maestro marplatense Guillermo Scarabino.

La entrada será libre.

Claude Chabrol: "Nada" o cada uno hace su juego

Un realizador que ha brindado importantes títulos a la cinematografía, Claude Chabrol, tomó un tema de Jean Patrick Manchette, escritor de apenas 31 años y juntos, cineasta y novelista, escribieron el guión. El film se titula "Nada" y será presentado en la trasnoche de mañana del Roxy.

"Nada" relata el rapto del embajador de Estados Unidos en París llevado a cabo por un grupo marginado que odia a la sociedad en que vive y desea lanzar una proclama y solicitar rescate. Son seis: Apaulard, viejo profesional de causas desesperadas; Díaz, cerebral, inteligente, de cuya fortaleza dependerá la misión; Treuffais, profesor de filosofía, personaje que aparenta un cinismo que no coincide con su carrera; D'Arcy, diplomático, goza de la desconfianza de sus compañeros; Meyer, quien debido a sus problemas conyugales se une al grupo como posibilidad de realizarse; y Cash, la única mujer, que se acerca a ellos porque se siente asfixiada por la sociedad y en el fondo está completamente sola.

Realizan un discreto golpe en un centro de salud asistencial de las fuerzas policiales y así obtienen las armas. Luego observan cautelosamente a su víctima y descubren que en determinado día de la semana frecuenta una lujosa casa de citas. Se preparan y secuestran al embajador pero el Departamento de Informes Policiales vigila el movimiento completo del lugar.

Goemond, el comisario, no es novato pero lo domina una personalidad intrigante y arribista. Cuando le asignan el caso decide aprovecharlo en beneficio propio. Las investigaciones las hace en forma muy personal e identifica a los raptores por las fichas policiales. Su primer objetivo es Treuffais, el profesor de filosofía, a quien acosa sádicamente. Pero éste no habla y además la mujer de Meyer se suicida.

Finalmente, Goemond llega a la granja, organiza la captura del grupo y ataca violenta y encarnizadamente el lugar. El ministro del Interior, por el cariz que han tomado los hechos, que adquieren estado público, lo separa del cargo. Pero el comisario no se dará por vencido ya que cree que al enfrentar a Díaz y Freuffais aclarará el caso y recuperará su prestigio.

Michel Aumont y Lou Castel: el intrigante y oportunista comisario (izquierda) "interroga" a uno de los secuestradores en un momento del que dará el Roxy en la trasnoche de mañana.

Actores y director

Los principales intérpretes son Fabio Testi, a quien ya vimos en "El jardín de los Finzi-Contini", "Qué le habrán hecho a Solange", "Adiós hermano cruel" y "Camorra". Mariángela Melato, la actriz de "Mimí metalúrgico herido en el honor", "La policía agradecida", "La clase obrera va al paraíso" y "Amor y anarquía". También Michel Aumont, Michel Duchaussoy, Lou Castel y muchos otros.

Claude Chabrol ha dirigido películas tales como "Los primos", "El bello Sergio", "Estas buenas mujeres", "Marie Chantal contra el Dr. Kah", "El tigre se perfuma con dinamita", "El camino de Corinto", "Las dulces amigas", "Las infieles", "Que la bestia muera", "El carnicero", "La ruptura", "La década prodigiosa", "Dr. Popaul" y "Bodas sangrientas".

Juicio crítico

Dijo "Revanche" de "Nada": "El nuevo Chabrol es singularmente desconcertante... a la vez un film político y uno de los mejores "thrillers" franceses. Chabrol se muestra más maduro que nunca y en pleno manejo de su "metier" como cineasta. Las diversas acciones convergen en una maestría pocas veces vista. "Nada" está bien hecha, bien contada y su desarrollo nos muestra un Chabrol en plena posesión de su destreza cinematográfica".

Elenco teatral "Pasos".

"La cama" de Wernique

Esta noche, a partir de las 22, en el teatro Pulgarcito del parque General San Martín y como iniciación de la temporada teatral en ese lugar, se ofrecerá la obra "La cama" fusión de dos skech del libro teatral de Enrique Wernique, "Los aparatos".

La función estará a cargo del elenco "Pasos" que lo forman Patricio Arsúa, Daniel París, Alejandro Espeche, Alberto Aravena, Silvana Sardiy Alicia Peñafrort. La dirección estará a cargo de Alejandro Espeche. El espectáculo se repetirá sábado y domingo en igual horario.

Auspician la Dirección de Acción Cultural de la Provincia y la Regional Mendoza de la Asociación Argentina de Actores.

Educación artística

Escuela Superior de Teatro — Ha recordado este organismo, dependiente de la Universidad Nacional de Cuyo, que hoy finalizará la inscripción de interesados para ingresar a primer año de las carreras de teatro y escenografía. Las clases se dictarán de lunes a viernes de 20 a 23,30. La inscripción se atenderá en Las Heras 430, ciudad, en horario de 18 a 22.

También informó que en igual horario durante el día de hoy, inscribirá alumnos de esa escuela de segundo y tercer año, para rendir examen en el turno del próximo mes de marzo.

Teatro Infantil. — El Club Infantil de Teatro de la Escuela Superior de Teatro, cerrará hoy la inscripción de niños interesados en ingresar. Deben anotarse de 18 a 22 en Las Heras 430, ciudad.

Actuará hoy el conjunto musical "Ars Antiqua"

En el teatro Independencia, esta noche, a partir de las 21,30 y mañana y el domingo con igual horario, se presentará nuevamente el conjunto musical "Ars Antiqua" del Departamento de Arte de la Universidad Nacional de Chile.

Ofrece estos conciertos la Subsecretaría de Cultura, por intermedio de la Dirección de Acción Cultural de la Provincia.

La función de hoy abrirá las actividades del año del teatro Independencia.

A NIVEL INTERNACIONAL
HOY
y todas las noches
La Bodega del 900
sensacional, distinta
REVISTA SHOW
Gran Cena
su brillante espectáculo de luz y sonido con sus rutilantes figuras.
ATLANTIS
RICARDO ARNEDILLO
ALEJANDRA DONDINES
OSCAR DIVITO
ELIZABETH
JUANITO FIGUEROA
PAULA HERNANDEZ
CHANGO LEAL
FREDDY QUIROZ
JOHNNY TRINIDAD
HUGO SABRODSKY
RAUL RODRIGUEZ
AVDA. ACCESO Y URQUIZA VILLA NUEVA - GUAYMALLEN
INFORMES Y RESERVAS TELS. 262773 - 262775
Amplia playa interna para estacionamiento

Ingeniero
FRANCISCO GABRIELLI
Presidente del Partido Demócrata
ACTO DE PROCLAMACION
Por la Unidad Partidaria
DOMINGO 29 A LAS 10 HORAS - CLUB PACIFICO
Perú 2392
27|2|C|438|28|2

LUXOR HOY
CONT. DE 14 A 24
DOBLE PROGRAMA DE ESTRENOS
APTO PARA TODO PUBLICO
GIULIANO GEMMA
MARY FORREST
HERCULES CONTRA LOS HIJOS DEL SOL
TECNICOLOR
Acción al Rojo Vivo!
GORDON MITCHELL
JESS CAMERON
EL TESORO DE BUTCH CASSIDY
TECNICOLOR

SEMANA SHOW DE CARNAVAL
CON LA ACTUACION ESTELAR DE
ROBERTO GRANDI
VOZ MAYOR DEL TANGO
PALITO C. ORTIZ
Humor Santiagueño
en la animación del espectáculo la gracia y simpatía riojana de
MARIANO MORENO
GRAN ELENCO
LaCasona
San Martín Sur 905 • Teléf. 224344 Godoy Cruz
*RESERVE MESA DESPUES DE LAS 18

HOY
RESTAURANTE LA POSTA
¡SENSACIONAL GRAN SHOW!
SAN MARTIN 1297 GODOY CRUZ
RESERVE MESA AL TELEF. 22131
MAGIC

CINES Y TEATROS

CENTRO

AVENIDA - Hoy de 14.30 a 24 hs. "LA VIDA SIGUE IGUAL" y "MARIA".

AMERICA - Hoy de 14.30 a 24: CARAMBOLA" y "CINCO LOCOS MOSQUETEROS".

CENTER - HOY, de 14 a 24 hs.: "UNA VEZ NO BASTA" y "AMIGOS".

CINEMA - HOY, de 14 a 24 hs.: "EL NIÑO DE ORO" y "MI ADORADO BENJI".

CONDOR - HOY, de 14 a 24 hs.: "LOS MONSTRUOS" y "LOS GUAPOS".

CITY - Hoy de 14.30 a 24 hs. "500 MILLAS" y "LA IRA DIVINA".

LUXOR - Hoy de 14 a 24 hs.: "HERCULES CONTRA LOS HIJOS DEL SOL" y EL TESORO DE BUTCH CASSIDY".

LAVALLE - HOY, de 14 a 24 hs.: "NO HAY HUMO SIN FUEGO" y "LA MARIPOSA DE LAS ALAS ENSANGRENTADAS".

OPERA - Hoy de 13.45 a 24 hs. "EL SIMPATICO FARSANTE" y "EL SAMURAI".

PREMIER - HOY, de 14 a 24 hs.: "INFIERNO EN LA TORRE" y "VARIEDADES".

ROXY - HOY, de 14 a 24 hs.: "ENTRE DOS DESTINOS" y "DESCALZOS Y EN EL PARQUE".

REX - Hoy de 14.30 a 24 hs. - "LA VENGANZA DE LOS TIBURONES" y "SOCIEDAD PARA EL CRIMEN".

SELECTRO - HOY, 21.15 hs.: Noticiero Panamericano. "DEMASIADO RIESGO PARA UN SOLO HOMBRE" y "EL CIUDADANO SE REBELA".

AUTO CINE BROADWAY - HOY, 21.30 hs.: "BULLIT" y "BILL MATA EN SILENCIO".

EL CERRO CINE AUTO - HOY, 21.30 hs.: "D'ARTAGNAN, EL INTREPIDO" y "007 EL HOMBRE DEL REVOLVER DE ORO".

GRAN AUTOCINE MENDOZA - HOY, 21.30 hs.: "RACHA DE SUERTE" y "LA FUGA INCREIBLE".

TEATROS

PULGARCITO - Intervención Federal - Ministerio de Cultura y Educación - Subsecretaría de Cultura - Dirección de Acción Cultural. - Hoy 21.30 hs. Elenco "Los Pasos" presenta: "LA CAMA", de Enrique Wernike.

GODOY CRUZ

CEC - Hoy 21.45 hs.: "Persecución implacable" y otro gran estreno.

PLAZA - Hoy 21.45 hs. "Toque de tambores" y "La mas hermosa matanza".

SPORTSMAN - Hoy a las 21.30 hs. "Virilidad" y "Maridos en vacaciones".

GUAYMALLEN

VICTORIA - Hoy 21.30 hs. "La playa del vicio" y "Operación Yacuza".

MAIPU

ARGENTINO - Hoy 21.30 hs. "El hijo del zorro" y "Cinco locos sueltos".

IMPERIAL - Hoy, 21.45 hs.: "La carrera del siglo" y "Luana, la mujer de Tarzán".

PALMIRA

COLON - Hoy 21.30 hs.: "Un disparo en la sombra" y "El sargento azul".

SAN MARTIN

CERVANTES - Hoy, 21.45 hs.: "5 locos en la guerra" y "Me siguen llamando Trinity".

MAYO - Hoy, 21.45 hs.: "Contracomplot" y "Jugernaut".

MONUMENTAL - Hoy, 21.30 hs.: "El gran golpe de los melenudos" y "El paraíso viviente".

RIVADAVIA

DUCAL - Hoy 21.30 hs. "El principito" y "Ahora mi nombre es nadie".

LA CONSULTA

REAL - Hoy, 21.45 hs.: "Mi adorado Benji" y "4 dólares de venganza".

SAN RAFAEL

IDEAL - Hoy de 14 a 24 hs. "Dinero sangriento" y "No, con mi mujer no".

GUIA PROFESIONAL

MEDICOS

Dr. OSCAR E. CAMINOS
Clínica y Cirugía. Obesidad. Várices. Vejez. Enf. Venéreas. Impotencia. Mutuales. Sarmiento 777. Tel. 241768. De 11 a 13 y 17 a 21 horas. 9-1-F-Pte

Dr. RODRIGUEZ SAA
CLINICA MEDICA
Dra. RODRIGUEZ SAA
PIEL - DEPILACION
Martínez de Rosas 2055 (entre Suipacha y Paraná). Teléf. 230063
24|7|F|77882|Pte

Dr. MIGUEL ANGEL CHIRINO ZARATE
Clínica. Enfermedades de la mujer. Prevención cáncer. Tratamientos. Especializado extranjero. Mutuales. Rioja 1856 - Teléfono 250237.
20|1|F|50705|Pte.|S

Dr. I. SCHERBOSKY
Clínica - Especialista en enfermedades bronco pulmonares. Asma. Pedir turno, José F. Moreno 2760. Tel. 257402 y 258616.
5|10|F|96453|Pte.|A

Dr. RODOLFO S. ESCOBAR
CLINICO - CIRUJANO
Ap. Digestivo. Várices y Hemorroides. Paso de los Andes 520, Godoy Cruz. Mutuales c/turno. T. 225826.
1|10|F|Pte.|A.

APARATO DIGESTIVO

Dr. OMAR MUSRI
Atiende Mendoza: Sanatorio Policlínico Guaymallén - Tel. 218052. San Martín: Sanatorio Argentino. Rivadavia: Sanatorio Carrasco y Bertona
6|2|F|62272|Pte

Dr. NESTOR MATUSCHKA
Clínico. Aparato digestivo, hígado, estómago, intestino, hemorroides. Diariamente desde las 17. Turnos: a los Tels. 291752 y 248241. - Colón 185. 4º piso.
6|2|F|44460|Pte.|5

Dr. LUIS CHRABALOWSKI
Cirugía Aparato digestivo. Hígado. Vías biliares. Turnos: Jorge A. Calle 326. Tel. 214441. Ciudad.
6|5|F|Pte.|A

VIAS URINARIAS

Dr. MANUEL BIANCHI
Riñón, vejiga, próstata y genitales. Esterilidad masculina. Turnos desde las 16 horas. Teléf. 256234. Agustín Alvarez 250.
4|6|F|66024|Pte.

Dr. ALBERTO PABLO CORICA
ESPECIALIZADO EN EE. UU.
Enfermedades vías urinarias. Adultos y niños. Colón 532. - Turnos: Teléfonos 240835 y 252553.
29|1|F|29090|Pte

UROLOGIA

Dr. ALBERTO D. BEKERMAN
ESPECIALIZADO EN EE. UU.
Cirugía, Riñón, Vejiga, Próstata, Genitales, Adultos, Niños. Esterilidad - 9 de Julio 1189, 2º "15". Turnos: 231915 - 247445.
10|2|C|600|10|3

NUTRICION

Dr. MINUCHIN
Obesidad, Diabetes, Delgadez, Gota, Arteriesclerosis, Aparato digestivo. Turnos. Roca 20, Las Heras. Tel. 254402. Amigorena 80, Ciudad. Tel. 244777.
3|12|F|Pte.

PSIQUIATRAS

Dr. JULIO JOSE HERRERA
EX PROFESOR TITULAR DE PSIQUIATRIA
Pedir turno. - Entre Ríos 226. Tel. 257256.
4|4|F|60870|Pte.

OBESIDAD

Dr. ALBERTO SEVILLA
Director de los Institutos Médicos de obesidad, asma y alergia de Mendoza, Córdoba y Buenos Aires. Obesidad y celulitis deformantes. Várices y hemorroides, tratamientos sin operación y sin dolor. Departamentos especializados: Asma, Alergia, Cardiología, Ginecología, Cirugía plástica y estética. Injertos de cabellos (Prof. Tomás Hughes y Edgardo Escobar). Avenida Colón 232. T. 290006 - 241440. Atendemos mutualizados. Horario de 7 a 12 y de 15 a 20 horas.
28|11|F|31160|Pte.

Dr. MARIO R. LEVIN
OBESIDAD
Director Centro Médico - Modelación Corporal Post Parto y Obesidad. Gimnasia modeladora. Masajes manuales y electrónicos. Baños a vapor individuales. Parafina reductora. Bronceado. Fisioterapia. San Martín 1464, G. Cruz, T. 246897
Se atienden todas las Mutuales.
31|8|F|87535|Pte.

GARGANTA, NARIZ Y OIDO

Dr. LUIS E. MONETTI
10-12 - 18-21 horas, 9 de Julio 1050. Tel. 249323. Particular teléfono 246661.
31|12|F|Pte.

VARICES

Dr. SPINETTA REGUERO
Várices - Trat. no operatorio por electro fulguración. Cirugía Espec. España. Turnos: Junín 218, Barrio Bombal. Tel. 244111.
Pte.

GINECOLOGIA

DOCTOR
JUAN CARLOS AZNAR
SEÑORAS - CIRUGIA
9 de Julio 1160 - 3er. Piso - Dpto. 2. Pedir turno: Tel. 231424.
25|2|C|701|14|3|A

ESPECIALISTAS EN SEÑORAS

Dr. HUGO BRANDI ZAPATA
Dr. H. BRANDI
Fertilidad matrimonial. Menopausia. Cirugía. Ginecología. Partos. San Lorenzo 222. Turnos: 243286. Part. 960116 - 246502.
27|12|F|Pte.|A.

Dra. ELVIRA AXENFELD
Señoras - Embarazos - Partos: lunes, miérc. y viernes, 17 a 21 hs. Pedir turno. - San Martín 1818. - Depto. 1. - Tel. 216150.
19|2|F|43462|Pte.-A

ESPECIALISTAS EN NIÑOS

Dr. RICARDO D. PIERRO
ESPECIALISTA EN PSIQUIATRIA Y PSICOLOGIA INFANTIL
9 de Julio 1160, 6º piso, Dpto. 2 Teléfonos: 231919 - 259247.
19|2|F|45978|29|2

ESPECIALISTAS EN CORAZON

CARDIOLOGIA DE URGENCIA
Atención permanente y Electrocardiogramas a domicilio. - Teléf. 242417 - 249001.
5|2|C|580-659|7|3

ROBERTO WINTER
Médico Cardiólogo. - Electrocardiogramas - Fonocardiogramas - Ergometría - Radioscopias. - Atiende mutuales. - Rivadavia 430. Tel. 245423. Mendoza
15|2|C|113|15|3

CIRUGIA ESTETICA

Dr. ENRIQUE VELASCO
Cirugía estética, plástica reparadora. Lunes, miércoles y viernes, de 17 a 20 horas. Rioja 1153. Tel. 244806.
1|12|F|58682|Pte.

Dr. HUGO SALOMON
Unicamente Cirugía estética funcional de nariz. Clínica Godoy Cruz, Godoy Cruz 333. Teléfonos 215951 y 215952. Mutuales.

Dr. J. SANANES
Jefe de servicio Sala 1 Hospital Emilio Civit. Cirugía de nariz, mamas, adiposidades, injertos, quemados. Pedir turno. P. B. Palacios 1260 (Ituzaingó). T. 257319-251391
7|3 F|Pte.|D

ESPECIALISTAS DE LA PIEL

Dr. ALBERTO J. GRINBERG
Enfermedades de la piel. Alergia dermatológica. Horario: lunes a viernes, 17 a 21 hs. Sarmiento 777 Mendoza.
15|7|F|75872 Pte

ALBERTO TORRES CORTIJO
Ex médico becario Univ. Madrid Emilio Civit 43, 1er. Piso. Turnos de tarde al Tel. 255760.
21|11|F|Pte

OCULISTAS

Dr. ZALDIVAR
Dra. MISTELI
Nueva dirección: Av. Emilio Civit 685. Ciudad. Tels. 257000 - 257100
14|1|F|Pte

CLINICA DE OJOS
Atendida por 16 Médicos Oftalmólogos y 6 Auxiliares Técnicos Universitarios. Consultorio externo de 8 a 21 hs. Guardias permanentes. Cirugía e internación. Atención de particulares y Mutualidades. Av. España 888. Teléf. 248856.
18|3|F|42513|Pte.

Dr. ALVAREZ NOQUE
SOLICITAR TURNO
Enfermedades y cirugía de ojos. Mitre 896 - Tels.: 241805 - 241324 - 241443.
4|6|F|Pte.

Dr. M. MARCHEVSKY
OCULISTA
Consultas de 11 a 12.30 y de 16 a 20 hs. Rioja 1130, Tel. 247996.
25|9|F|94036|Pte.

HEMATOLOGIA

Dr. BUSTOS
Atiende nuevamente su consultorio a partir del 3 de marzo. - San Martín 438 - Godoy Cruz.
18|2|C|834|27|2|A

REUMATISMO

Dr. MANUEL MENA
Reumatólogo - Enfermedades de columna vertebral, brazos doloridos, ciática. Atiende de 15 a 20 hs. Buenos Aires 226. Lunes a sábados.
20|3|F|Pte.

CENTRO REUMATOLOGIA
Infanta M. de San Martín 56, 4º P. (detrás Correo Central). - Turno tarde - Tel. 240917. - Mtuales.
14|1|F|41196|Pte.

Dr. JULIO F. SANCHEZ
Doctor en medicina (Esp. en Europa). Reumatología, ortopedia y traumatología. Rivadavia 141. Tel. 291994.
2|11|F|23600|Pte.

HUESOS

Dr. ARAGONA
Especializado en Italia, Francia, España. Clínica, cirugía, huesos articulaciones. Mutualidades. - Rivadavia 430, T. 246935, Par. 241775.
4|2|F|440'16|Pte.

ENDOCRINOLOGIA

Dra. SOFIA FRIDA SCHERBOVSKY
Tiroides - Obesidad - Esterilidad - Diabetes - Crecimiento y desarrollo. Adolescencia. De 8 a 13 hs. Solicitar turno a los Teléfs. 257402-258616. José Federico Moreno 2760, Ciudad.
26|2|F|46991|5|3

ODONTOLOGIA

Dr. BOU VIGNART
CIRUGIA - PARADENTOSIS - RAYOS X. Lunes a sábado, de 17 a 20. Solicitar turnos Tel. 250536. - 9 de Julio 2175.
6|2|C|032|5|3

VICTOR M. PICCIONE
Doctor en odontología. Cirugía de boca y huesos de la cara. Martes y jueves, Sanatorio Policlínico de Cuyo. Tel. 243000. Part. 255547.
1|2|F|Pte.

Dr. MARIO HORENSTEIN
Odontología integral niños y adultos, Rayos X, Prótesis fija. Porcelana. Paradentosis. Avda. España 985. P. B. 12. Turnos Tels. 247300. Part. 217888.
1|2|F|43524|Pte.

RADIOLOGIA

RADIOLOGIA MAMARIA
Senografías (mamografías). Exámenes clínicos radiológicos de las mamas. San Martín 677. Turnos: Tel. 242199.
25|2|C|550|9|3|A

PARTERAS

CELINA E. M. DE ARNEDO
PARTERA NACIONAL
Catamarca 585, Ciudad, T. 242388. Pedir turno.
29|F|99490|Pte.

J. DELIA SANCHEZ GOMEZ
OBSTETRICA NACIONAL
Atiende de 15 a 17 horas, menos sábado. Rivadavia 634. Tel. 241019.
6|12|F|Pte.

ESTHER C. DE SANANES
Partera nacional. Diariamente de 10 a 20 hs. Solicitar turno, Pedro B. Palacios 1260 (Ituzaingó) entre Catamarca y Lavalle. Teléfs. 257319 y 251391.
7|4|F|Pte.|D.

LIDIA M. de CUARTAS
PARTERA
25 de Mayo 770, Mendoza, Teléfono 247223.
11|10|F|Pte.

R. SARA GATANI
Obstetra - Parto sico-profiláctico. Entre Ríos 73, 1º P. 15. De 11.30 a 12.30 y de 16 a 20.30 - Teléfonos 214110 y 222253.
4|2|F|44078|Pte.|A

DELIA MASCAREÑO DE GOMEZ
OBSTETRICA NACIONAL
Pedir turno: Pellegrini 945, Godoy Cruz. Teléf. 292214.
4|2|C|052|29|A

ANTONIA ARMENIA
OBSTETRA
Videla Castillo 2249 - Ciudad. Teléfono 216514.
18|2|C|672|20|3

PEDICUROS

CASA SCHOLL
Pedicuros. Calzados. Plantillas. Medias y Vendas para Várices. Todo para el confort del pie. Fecha turno. Montevideo 27, Mendoza. Tel. 246200.
27|8|F|Pte.|A

¿ PARA SUS MEJORES COMPRAS ?
VIERNES DE Chanel
Lo más fino en telas
SAN MARTIN 1311-MENDOZA

POR HOY SOLAMENTE
TELAS LISAS
GRAN VARIEDAD DE TIPOS Y TRAMAS A ELEGIR A $198
MIXEL Y GABARDINAS
ESTAMPADOS EN DIBUJOS Y COLORIDOS IMPACTANTES $298
POPLINES ESTAMPADOS
GRAN CALIDAD GRAN VARIEDAD GRAN REGALO $139
ANTICIPO OTOÑO-INVIERNO 76
VIYELAS ESTAMPADAS
SURTIDOS RECIEN RECIBIDOS
$270

VIÑATERO

Defiéndase de la INFLACION

Elabore su uva y venda el vino de acuerdo a sus necesidades en condiciones y precio que fije el mercado en ese momento. - CONSULTENOS:

Nueva Mayorga s/n - Coquimbito - Maipú - Tel. 972400

25|2|C|900|6|3|A

SE OFRECE CHOFER

CON RASTROJERO, MOD. 73

Libertad y Pampa - Villa Nueva

27|2|C|297|27|2

¿ORO?

¡Y Seguimos Pagando Mejor! Suba 2 Pisos

Garibaldi 118, Piso 2, Local 2, Mendoza

24|2|C|466|1|3

Compañía Envasadora Argentina

Planta Arcanco

Necesita Personal Femenino

Para su Fábrica de Conservas

PRESENTARSE: JORGE NEWBERY 760 - GODOY CRUZ

27|2|C|245|28|2

FIBROCEMENTO

Tanques, Depositos y caños

HIERRO

Para la construcción 4,2-6, 8 y 10·

TECHADOS ASFALTICOS

Lana de Vidrio Emulsion Cola

MOTORES Lister

PRECIOS ESPECIALES A REVENDEDORES Y EMPRESAS CONSTRUCTORAS

MARCIO

SOMECA s.a.

SOCIEDAD MENDOCINA DE CALLS Y AFINES

URQUIZA 357 - TEL. 250158 MENDOZA

BODEGAS "EL GLOBO"

ELABORA A MAQUILA A LOS PRECIOS Y CONDICIONES OFICIALES EN SUS BODEGAS DE:

GODOY CRUZ - SAN RAFAEL

COMPROMETA CAPACIDAD CON TIEMPO. ¡APRESURESE!

A. R. L. RYAN
Presidente Directorio

RIVADAVIA 765 - G. CRUZ - MENDOZA

25|2|F|46848|28|2|A

CONTRATISTA VIÑA

Para 7 1|2 Has. zona Luján dos personas. Unicamente con referencias. Tel. 247997. - 25 de Mayo 245 - GODOY CRUZ - Tel. 247997.

26|2|C|850|27|2

Fiat 1500

Excelente estado general, vendo. Recibo permuta. Ituzaingó 2925 - Teléfono 216530.

26|2|T|02768|27|2

Necesitamos Camiones

ACARREO UVA DE BELTRAN A CHAPANAY - 30 Kms. Tratar: Primitivo de la Reta 1024 - Piso 1º, Of. 96 - Mendoza. T. 243173, de 8 a 12 horas, o en Finca "La Lidia", calle Las Margaritas, 9 Kms. al norte de Ruta 7 - F. L. Beltrán, de 16 a 20 horas.

27|2|C|311|27|2

SEÑOR VIÑATERO

Adelantamos dinero para su cosecha

BODEGAS "EL MARINERO" S.A.C.I.F.

Cuadro Nacional - Teléfono 45 - San Rafael - Mendoza

26|2|F|47128|27|2

TRANSFERIMOS

SALON CON EXCEPCIONAL UBICACION.

* 250 metros cuadrados cubiertos, de construcción moderna.-
* 2 Privados, con teléfono, baños, cocina y patio.-

DIRIGIRSE A POSTE RESTANTE: DIARIO LOS ANDES A-L 9

TANQUES

COMPRO PARA COMBUSTIBLES

De 3.000 a 5.000 Lts.

En buen estado - Horario de comercio - Tel. 250926

26|2|C|952|27|2

ORO

Monedas - Billetes - Relojes. Supero toda oferta. 9 de Julio 1357 - Local 8 Frente Plaza San Martín

24|2|C|467|27|2

BODEGAS y VIÑEDOS HUMBERTO NAVARRO

COMPRO UVAS MEZCLAS

Adelanto Cosecha y Acarreo

— ATIENDO INCLUSIVE SABADO Y DOMINGO —

MAZA Y SAENZ - RUSSELL - MAIPU - MENDOZA

27|2|C|316|29|2

ORO

JOYERIA VERSAILLES

COMPRO ORO

SAN MARTIN 1027 - GALERIA PIAZZA - LOCAL 56

26|2|C|852|28|2

Excavadorista

Para Bucyrus o P. y H.

NECESITA

SALVADOR IUDICA S.A.

Chuquisaca 555 - Bella Vista Godoy Cruz

25|2|F|46917|1|3|A

TACHOS

PARA COSECHA

ENTREGA INMEDIATA

Precios Mayoristas

P. Molina 2775 - Bº Sarmiento Guaymallén

27|2|C|247|27|2

UNICO AVISO

COOPERATIVA VITIVINICOLA CHIVILCOY LTDA.

SAN MARTIN - MENDOZA

Emplaza conforme al artículo 107, Ley 20744, a todo el personal temporario de elaboración de vinos que prestó servicios en la temporada 1974|1975,, debiendo concurrir a la bodega ubicada en calle Carril Norte s/n., dentro de las 48 horas munido de documento de identidad. La no presentación en el término fijado será considerado como renuncia a la relación laboral. (Art. 107 - Ley 20744).

27|2|F|48047|27|2

E.F.I.C.O. S. A.

NECESITA PARA INCORPORAR A SU EMPRESA MECANICOS maquinarias viales (Retroexcavadoras) Inútil presentarse sin antecedentes, Hualpa 115, G. Cruz.

27|2|T|02776|29|2

FOTOGRAFO

Reportajes a domicilio, Santiago Araujo 1756 V. Nueva, Guaymallén. - Teléf. 222945.

27|2|F|51389|27|2

A EMPRESA CONSTRUCCIONES

—SE OFRECE—

ESTUDIANTE AVANZADO INGENIERIA - EXPERIENCIA EN OBRAS HORMIGON Pte. Rte "LOS ANDES" F. A. (31)

27|2|C|249|27|2

Vendo en Maipú Finca Muy Buena

8 Has. en total. Viña baja y 1 1½ Has. Parrales, uvas tinta, blanca y mezcla, 400 olivos aceituna criolla, casa buena con luz eléctrica, derecho agua definitivo, animales, herramientas Con cosecha. - Tratar, VARELA PROPIEDADES: Sarmiento 125 Maipú - Mendoza

27|2|C|264|27|2

TAXI VENDO

Gasolero, Mod. 74 - Impecable, oportunidad para inversores chilenos. Tratar: Belgrano 1298 - Ciudad.

27|2|C|374|27|2

LANCHAS

Paglietini Comodin motor Mercury 50 HP. avan 400 L. con motor Chrysler 50 HP., vendo o permuto por bote pescador con motor. SAN MARTIN 695. TELEFONO 980278. LUJAN.

27|2|F|48065|27|2

VENDO

NEGOCIO, por ausentarme, muy buenas utilidades, poco personal, T/S 380.000.000, contado o recibo casa de valor aproximado. Inf. personal en F. J. SAPUNAR - San Lorenzo 315 - Mendoza.

27|2|F|48080|27|2

IMPORTANTE EMPRESA CONSTRUCTORA

Necvesita liquidador de sueldos, dactilógrafo, con amplios conocimientos contables. TELEFONO 248676 En horario de comercio

27|2|C|392|27|2

POR AUSENTARME VENDO SUB AGENCIA QUINIELA

y venta de lotería a $ 150,000 contado, Bajo alquiler. PUEYRREDON 199 esq. RODRIGUEZ - CIUDAD

27|2|C|344|27|2

TAMBORES

Compro, 200 litros. Boca chica. En buen estado. — Pago el mejor precio de plaza —

SALTA 1673 — TELEFONO 218185 — MENDOZA

27|2|F|48082|27|2

CITACION PERSONAL TEMPORARIO

Con motivo de la iniciación de la vendimia y temporada de elaboración, se cita al personal temporario ocupado en tales faenas, a presentarse de inmediato a sus respectivos lugares, con una tolerancia de 48 horas, munido de documento de identidad. Caso contrario, se entenderá renuncia a la relación laboral.

VIÑEDOS "EL GLOBO" LTDA.
S.A. DESTILERIA, BODEGAS Y

UNICO AVISO.

27|2|F|48073|27|2

¿ORO?

TAMBIEN MAÑANA SABADO

SUBA 2 PISOS, NUESTRA EMPRESA PAGA MEJOR ¡CONVENZASE!

PRECIO INTERNACIONAL

Garibaldi 118 - Piso 2º - Local 2 - Mza.

27|2|C|84|27|2

CUERO

Chaquetas - Gabanes - Tapados de napa, gamuza, gamulán. Calidad de exportación. B. Sur Mer 1677 Cdad. - Sábado todo el día.

15|2|C|206|2|3

TACHOS

Para Cosecha

ARCURI - Garibaldi 502 - Mza. - Tel. 246403.

26|2|C|976|11|3

ATENCION

Cortamos y Plegamos Chapas

Entrega inmediata - Precios Módicos

TROPERO SOSA 896 - SAN JOSE - GUAYMALLEN MENDOZA - TELEFONO 262401

25|2|F|46912|29|2

¿ORO?

Suba 2 pisos y "¡Ganará varios pesos!".

Garibaldi 118, Piso 2, Local 2 Mendoza

24|2|C|466|1|3

VENDO LOTE

Calle Aconcagua esquina Uruguay La Colonia, Junín, sobre asfalto Concurrir: Nogués 75, San Martín Mendoza.

6|2|F|47045|27|2

AVISOS CLASIFICADOS

Compra y Venta de Propiedades

VENDEMOS

1 CASA AMERICANA en Ciudad, 2 dormitorios, living-comedor, cocina comedor, baño, cochera y patio. T|$ 1.950.000 Contado y facilidades.

1 CASA UNA PLANTA, en Ciudad, 2 dormitorios y demás comodidades. Total, pesos 1.150.000. Contado y facilidades.

1 CASA UNA PLANTA, cerca Av. de Acceso, Gilén., 2 dormitorios y demás comodidades; lote 12 x 26 T|$ 1.000.000 contado y corto plazo.

1 CASA A ESTRENAR, Barrio Santa Ana, 2 dormitorios con placares y demás comodidades. T|$ 1.700.000. Contado y facilidades.

1 DEPARTAMENTO CENTRICO frontal a estrenar, exclusivamente para oficina, consultorio, laboratorio, etcétera. T|$ 1.400.000 al contado.

1 COCHERA CENTRICA sicalle Mitre. T|$ 250.000 al contado.

1 LOTE cerca Carril Godoy Cruz, s|12 de Octubre, t|los servicios, 277 m2. T|$ 800.000, contado y facilidades.

Disponemos de Fincas y Bodegas.

CARLOS E. BARRERA ORO

Mitre 1378 - Ciudad.

27|2|F|48044|27|2

A PROPIETARIO directo compramos urgente casa, departamento, ciudad, Godoy Cruz y Guaymallén, 2 a 3 dormitorios, para satisfacer pedidos reales. - Ofrecer a los tels. 251537 y 257726.

25|2|F|46954|28|2

A ANTISISMICA, hoy... vendemos, oportunidad, todos los servicios, lindando ciudad a metros calle S. Martín, living, cocina - comedor, 2 dormitorios, baño completo y demás comodidades. T|$ 750.000, posesión inmediata. Contado pesos 350.000 y facilidades. Inf. C.E. Barrera Oro. Mitre 1378, Cdad.

27|2|F|48085|27|2

A COMPRO al contado casa o lote San Martín Sur 1107 Godoy Cruz. Teléfono 225842.

10|2|F|51067|28|2

A SU CASA, departamento, para vender urgente, necesita Oliveri. Alvear 1823. Villa Hipódromo.

19|2|C|55|29|2

A PROPIETARIO compramos casas, departamentos, lotes, fincas. Godoy & Pelaia. Máxima seriedad inmobiliaria. Gutiérrez 585. T. 258543 - 251597.

13|2|F|44635|Pte.

A PROPIETARIO, compro casa o departamento, urgente. Francisco José Sapunar. San Lorenzo 315. Tel. 290457.

24|2|F|46573|27|2

A PARTICULAR vendo casa calle Rioja 934, ciudad. Contado y facilidades. Tratar 17 a 20 hs.

25|2|C|819|27|2

A PROPIETARIO compro hoy mismo, para profesional a radicarse en Mendoza, chalet categoría, total hasta $ 430.000.000. T. 244790.

25|2|F|46897|28|2

A PARTICULARES: Compro casas, lotes, fincas, negocios, para numerosos pedidos. Pagos contado y facilidades. - Teléfono 215961. José Federico Moreno 1575.

26|2|F|47078|29|2

A 20.000.000, saldo 1.000.000 mensual, departamentos Dorrego y Las Heras, 2 dormitorios y dependencias. José Federico Moreno 1575.

26|2|F|47094|27|2

A TERRENO frente B. Santa Ana, 200 m2. urgente vendo. Rufino Ortega 128. Mza.

26|2|C|100|27|2

A PROPIETARIO, Acomar Propiedades compra urgente casa que llene las exigencias de nuestro cliente, señando de inmediato Teléfono 218312.

27|2|F|48025|27|2

A 3 CUADRAS Liceo Militar, antisísmico, desocupado, nuevo. Living comedor, 3 dormitorios, 2 baños, patio, teléfono; total $ 2.300.000, facilidades. Santa Fe 129. Ciudad. Teléf. 252019.

27|2|T|2791|27|2

¡A ESTRENAR! Vendo regio departamento en San José: Liv.-comedor, 2 dormitorios, cocina, baño completo, garaje. Contado m$n. 120.000.000; saldo a 30 años, Plan Banco. Tratar: Belgrano 1298. Ciudad.

27|2|C|374|27|2

A PARTICULAR vendo o permuto 500 mts. plaza Godoy Cruz, 900 mts. aproximadamente de terreno con casa habitación de ladrillo (corte antiguo en perfecto estado), entrada camión, depósito o expreso, etc. Acepto casa antisísmica en Godoy Cruz 2 dormitorios y servicios, San Martín Sur 80. Godoy Cruz, - 221087.

27|2|F|51397|27|2

A $ 1.400.000, total 2.500.000 oportunidad, lindo chalet muy bestado B|Luzuriaga, jardines, 4 dormitorios (placares), 2 baños, amplio l|comedor, c|comedor, garaje para 2 coches, patio, churrasquera. - Provivienda. Perú 1214.

27|2|C|478|27|2

A ESTRENAR precioso chalet americano Barrio Santa Ana: living comedor, 3 dormitorios, placares, baño, cocina con amoblamiento, garaje, jardín y amplísimo patio, $ 2.200.000. Acepto plan banco. - 9 de Julio 1030. Local 3. Ciudad.

27|2|F|48130|27|2

ANTISISMICA: 3 dormitorios, living, garajes, facilidades. Guarna. Olascoaga 389, Ciudad.

25|2|C|742|27|2

ANTISISMICA 2 plantas, 2 dormitorios, ampliada, teléfono, dependencias, garaje; total pesos 170.000.000, anticipo 50 %. José Federico Moreno 1575.

26|2|F|47092|27|2

ANTISISMICA 1 planta vendemos, nueva, Godoy Cruz, 1|comedor, 3 dormitorios, cochera, jardín c|pileta. T. m$n 180.000.000. Facilidades. Permuta. Godoy y Pelaia. Tels. 258543 - 251597.

27|2|F|48053|27|2

AMPLISIMA propiedad 4.000 metros superficie, con chalet tres dormitorios, dependencias totales, departamento independiente, dos dormitorios, pileta natación, parque, frutales. Ossola, vende. Recibo departamento céntrico. 291304.

27|2|C|405|27|2

ANTISISMICA desocupada, Sexta Sección, living comedor y cocina comedor amplios, cochera, 4 dormitorios, 3 baños, terraza, teléfono. $ 290.000.000. Lavalle 18 T. 253115.

27|2|C|400|27|2

ANTISISMICA, living comedor y cocina comedor amplios, 3 dormitorios, terraza, cochera, patio. $ 160.000.000. Lavalle 18. Tel. 253115.

27|2|C|400|27|2

ANTISISMICO departamento, Sexta Sección, living, 2 dormitorios, patio. Impecable, pesos 120.000.000. Lavalle 18. T. 253115.

27|2|C|400|27|2

AMPLIA: casa G. Cruz, 5 habitaciones, dependencias, 400 m., $ 1.600.000. Vende Pereyra. Reconquista 170, G. Cruz. 222269.

27|2|F|51390|27|2

ANTISISMICA Trapiche, 2 dormitorios y dependencias, amplio jardín. San Martín Sur 80. Godoy Cruz. - 221087.

27|2|F|51396|27|2

APURADAMENTE Ossola vende, lote 10 x 13, Quinta Sección. Teléfono 291304.

27|2|C|405|27|2

ANTISISMICA, tres dormitorios, dependencias totales, jardines. Ossola Vende. Recibimos casa chica. 291304.

27|2|C|405|27|2

APURADO vendo café bar, confitería, residencial. - Colón 627. Mendoza. - 243820.

27|2|C|345|27|2

APURADO vendo varias casas, fincas, lotes. Colón 627. Mendoza. Tel. 243820.

27|2|C|345|27|2

ANTISISMICA, 6ª Sec., liv. comedor, 3 dormitorios, dependencias, garaje y patio. T. $ 290.000.000; 50% contado y 4 trimestres. F. J. Sapunar, San Lorenzo 315. Tel. 290457.

27|2|F|48103|27|2

ANTISISMICA: G. Cruz, 4 dormitorios, dependencias y servicios completos, con magnífico negocio quiosco, permuto por casa amplia, Pereyra. Reconquista 170 G. Cruz. - 222269.

27|2|F|51391|27|2

ANTISISMICA, Ciudad, semi nueva, bien ubicada, 2 plantas, 3 dormit., liv. comedor, depend., garaje y patio mediano. T. pesos 400.000.000, al contado. Recibo auto moderno o Rastrojero. F. J. Sapunar. San Lorenzo 315. Tel. 290457.

27|2|F|48104|27|2

COMPRAMOS urgente casa modesta. Pagamos al contado. Córdoba 154 Cdad. Tel. 254996.

23|2|F|46612|27|2

COMPRO urgente a propietario, casa ciudad o Godoy Cruz, 3 dormitorios. Teléfono 258077.

27|2|C|296|27|2

CASA mixta San José, recién pintada: Living o local, 2 dormitorios, garaje, cocina, baño, patio. $ 100.000.000. Facilidades. Paso de los Andes 3080. Ciudad.

27|2|C|296|27|2

COLINDANDO Barrio Bombal departamento de dos y tres dormitorios, con cocheras, posesión 60 días (Aceptamos plan banco). Mengoni Colón 428, Tel. 246295.

27|2|F|48098|27|2

CASA compro, 5ª ó 6ª, corte antiguo o antisísmica. Operación en el acto. Cicchitti, 292078.

27|2|C|419|29|2

CASA como terreno s|720 m2. c|16 mts. frente, Alberdi, c|Saavedra, San José. Todos servicios: agua, luz, fuerza, gas industrial y familiar, cloacas. T|$ 1.600.000. - Vende: Gómez Mansilla, Chile 838, Tel. 290585.

27|2|F|48137|27|2

CHACRAS de Coria vendo 35.000 m2. terreno total o fraccionado lugar excepcional para club, gremios, instituciones. 9 de Julio 1030. Local 3. Ciudad.

27|2|F|48129|27|2

CHALET en construcción, 2 dormitorios, gran recepción, cocina comedor, garaje, patio, T $ 2.000.000, con facilidades. Gómez Mansilla. Chile 838, Teléf. 290585.

27|2|F|48135|27|2

CHALECITO, 6ª Sección, 3 dormitorios, living, patio, dependencias de servicio. Contado y facilidades. Cicchitti. 292078.

27|2|C|419|27|2

DEPARTAMENTO antisísmico planta baja, Barrio Comercio, Godoy Cruz, 2 dormitorios, dependencias Total $ 130.000.000. Anticipo 50 %. José Federico Moreno 1575.

26|2|F|47090|27|2

DESOCUPADO: departamento interno, media cuadra San Martín, cerca Atomo, 3 ambientes. Recibo coche. San Martín 1618 y Saavedra. Las Heras.

26|2|T|2746|27|2

DEPARTAMENTO a estrenar en Luján vendemos: Liv.-comedor, 3 dormitorios, 2 baños, depend. servicio. Facilidades. Godoy y Pelaia. Teléfs. 258543 - 251597.

27|2|F|48055|27|2

DEPARTAMENTO frontal frente a plaza vendemos, l|comedor, 2 baños, 3 dormitorios, d|servicio. - Facilidades. Godoy y Pelaia. Tels. 258543 - 251597.

27|2|F|48052|27|2

DEPARTAMENTO o casa dos ambientes a estrenar compro contado. Ofertas, con ubicación. I. R. (20), Pte. Rte. LOS ANDES.

27|2|F|48162|28|2

DEPARTAMENTO, céntrico, frontal, liv. comedor, 2 dormitorios, depend. y dep. serv. Vendo con fac. - F. J. Sapunar. San Lorenzo 315, Tel. 290457.

27|2|F|48101|27|2

DEPARTAMENTO, chiche, cerca E. Civit, 2 dormitorios, liv. comedor y demás, con cochera. T. $ 270 millones, al contado. F. J. Sapunar. San Lorenzo 315. Tel. 290457.

27|2|F|48102|27|2

EN DORREGO casa mixta esquina muy cómoda vendo. - Bragazzi - Paso de los Andes 1884. Godoy Cruz.

26|2|C|70|27|2

EDIFICIO en construcción pleno centro Luján, 1.300 m2. cubiertos vende urgente Troglia, precio oportunidad. Hammarskjold Nº 774 - Teléfono 240131.

27|2|C|212|27|2

EN CIUDAD, calle Videla Correa, casa 2 dormitorios, living comedor, garaje y dependencias. Vendemos facilidades. Córdoba 154, Ciudad.

27|2|F|48113|27|2

EN VILLA NUEVA, calle Araujo, departamento 2 habitaciones. - Vendemos facilidades. Córdoba 154, Ciudad.

27|2|F|48111|27|2

EN SAN JOSE, calle Olascoaga, casa 2 dormitorios, comedor, garaje y dependencias. Vendemos facilidades. Córdoba 154. Ciudad.

27|2|F|48112|27|2

FINCA 12 hectáreas, calle Buen Orden, San Martín, parral y viña, pozo 8 pulgadas. Total pesos 220.000.000. Anticipo 50 %. Recibo cualquier permuta. José Federico Moreno 1575.

26|2|F|47088|27|2

FINCA vendo 26 hects. zona Los Alamos, Fray Luis Beltrán. Coronel Díaz 291, Mendoza, teléfono 21548.

27|2|T|2775|27|2

FINCA 7 hects. uva tinta, Perdriel, Luján, sobre pavimento; casa, pozo electrificado. Vendo. Salta 1743.

27|2|C|371|27|2

FINCA compro con o sin cosecha, zona Este o no más de 60 kms. Ofertas a Cicchitti. 292078.

27|2|C|419|29|2

FINCA compro, en Tunuyán: Las Pintadas, Primavera, V. Seca, 20 a 30 Has. Operación instantánea. Cicchitti. 292078.

27|2|C|419|29|2

FINCA Russell, Maipú, 8 Has. viña y parral. Uvas tintas. Buena casa. T|$ 3.600.000. Gómez Mansilla. Chile 838. Tel. 290585.

27|2|F|48136|27|2

LOTE 5t... Sección, 1.000 m2. total 350.000.000. Propietario. Teléfono 293059.

21|2|C|636|27|2

LOTE todo servicio, asfalto, 9 de Julio, detrás de Atomo. Facilidades. San Martín 1618 y Saavedra. Las Heras.

26|2|T|2747|27|2

LOTE compro 6ta. Sección. Buen contado. Teléfono 258077.

27|2|C|296|27|2

LOTE 20 x 21,50, G. Cruz. Troglia vende urgente. Hammarskjold Nº 774 - Teléfono 240131.

27|2|C|313|27|2

LOTE La Puntilla vendemos: 640 m2. Facilidades. Godoy y Pelaia. Tels. 258543 - 251597.

27|2|F|48054|27|2

LOTE esquina, a una cuadra Boulogne Sur Mer, 280 m2. contado $ 200.000; saldo $ 4.000 mensuales. Precio total pesos 300.000. Jujuy 123. Ciudad.

27|2|T|2784|27|2

LOTE Potrerillos $ 100.000 contado, resto financiado. - Acepto automóvil 66 adelante. Federico Moreno 2459. Tel. 254747.

27|2|C|388|29|2

LOTE compro, en zona Rodríguez Peña. 2.000 a 3.000 mts. Operación rapidísima. Cicchitti. 292078.

27|2|C|419|29|2

OPORTUNIDAD vendo mi casa, un chiche, tres dormitorios, living, comedor, cocina comedor, baño, cochera, terraza, patio y jardín. Acepto equipo rutero o pago total en automotores. Ver y tratar en calle Perú 2950. Ciudad.

25|2|C|820|27|2

OPORTUNIDAD, Godoy Cruz, tres cuadras de San Martín, vendo casa de ladrillo, con techos de zinc, 500 metros de terreno. Facilidades. Colón 293. Teléfono 249914.

27|2|C|404|27|2

PERMUTO antisísmica en Dorrego, dos dormitorios, demás dependencias por casa tres dormitorios en Dorrego o Ciudad. Casa Munello. Salta 1242. Ciudad.

27|2|F|48087|28|2

PERMUTO departamento pleno centro por casa 3 dormitorios. Teléfono 251359.

27|2|T|2783|27|2

PROPIETARIO: 5ta. Seccón, permuto p|departamento casa mixta. Huarpes 315. Ciudad.

27|2|C|241|29|2

PROPIETARIO vende Dpto. chico sobre pavimento, desocupado. Precio total 400.000. Ver y Tratar: Avellaneda 1474. Villa Nueva (Gilén.).

26|2|C|659-60|28|2|D.

PERMUTO regia casa una cuadra San Martín: living comedor, dos dormitorios, garaje, con departamento tres ambientes atrás, por casa chica o departamento planta baja. Troglia - Hammarskjold 774, teléfono 240131.

27|2|C|313|27|2

VENDO 42 hectáreas con pozo, pileta y luz, en kilómetro 32 Ruta a San Juan. Tratar calle Pescadores, pasando Avenida Acceso Norte, segunda casa. Juan Pierángeli.

24|2|C|318|28|2

VENDO o permuto por coche, casa antisísmica, todos los servicios. Bonino 2407, esquina Montes de Oca, Bº Suárez, Godoy Cruz.

26|2|T|2733|27|2

VENDO 2 casitas a estrenar, Tel. 256937, de 17 a 19 hs.

25|2|C|961|962|27|2|D.

VENDO: 2 casas a terminar, una con loza y otra a techar, recibo vehículo. V. López y Planes 1437, San José.

26|2|C|949|29|2

VIÑA media espaldera en Anchoris 10,5 hects. total; malbeck 6 hects., bonarda 3 hects. y otras; pozo 10 pulg., casa contratista, galpón, tinglado; vendo directamente interesado en total pesos ley 4.800.000. Informes: teléfono 293297.

27|2|C|137|27|2

VENDO taller, agua y luz, 320 mts. Aristóbulo del Valle 811. San José - Guaymallén. Señor Eduardo.

27|2|C|286|27|2

VENDO o permuto departamento céntrico por casa en Barrio Santa Ana o Godoy Cruz. Chile 885, Ciudad.

27|2|C|406|27|2

VENDO para médicos, hermosa casa, con consultorio. 258645.

27|2|C|417|27|2

VENDO lotes, Chacras de Coria, Guaymallén, Godoy Cruz. 258645.

27|2|C|417|27|2

VENDO 9 Has. con dos parrales 3 años, 2 viñas, uvas tintas 5 Has. tierra para chacra, 2 casas pozo, derecho de agua, contado, facilidades, recibo camión, auto. Ortega 2 Has. viñas uvas blancas con 6.000 metros tierra, derecho de agua, casa, total $ 1.300.000. Contado 60 por ciento saldo 1 año con cosecha carril Nacional 6740, Rodeo de la Cruz.

27|2|F|48131|27|2

Compra y Venta de Negocios en General

A COMPRO negocios, inversión de capital. Moreno Viviendas. Teléfono 225842.

15|2|F|51197|28|2

A PARTICULARES, compro negocios, casas, lotes, fincas, para numerosos pedidos. Pagos contado y facilidades. Teléfono 215961. José Federico Moreno 1575.

26|2|F|47074|29|2

ACREDITADA ropería para dama, centro, ciudad, instalaciones, mercaderías, teléfono. Total, 150.000.000. Recibo casa, José Federico Moreno 1575.

26|2|F|47084|27|2

ALMACEN, despensa, 6ª Sección instalaciones. Anticipo 50.000.000 Saldo convenir. José Federico Moreno 1575.

26|2|F|47082|27|2

AUTOSERVICE con maquinarias, mercaderías. Vendemos facilidades. Aceptamos permuta. Córdoba 154, Ciudad.

27|2|F|48117|27|2

COMPRAMOS urgente negocios por numerosos pedidos. Córdoba 154, Cdad. Tel. 254996.

23|2|F|46617|27|2

CONFITERIA bailable en Ciudad, instalaciones. Urgente, por viaje vendo. Total, 45.000.000. Contado y facilidades. José Federico Moreno 1575.

26|2|F|47086|27|2

COMPRO despensa con propiedad, entrego casa antisísmica Dorrego. Teléfono 215254.

27|2|C|371|27|2

DESPENSA y Mercadito, en San José, con vivienda en alquiler. Vendemos, facilidades. Córdoba 154, Ciudad.

27|2|F|48114|27|2

HOTEL o residencial, compro urgente. Dispongo buen contado. Teléfono 244958.

27|2|C|367|27|2

MERCADITO excelente ubicación, vendemos facilidades, Córdoba 154, Ciudad.

27|2|F|48116|27|2

NEGOCIO acreditado artículos regionales, sobre calle Las Heras de Ciudad. Vendo. Chile 885. Ciudad.

27|2|C|406|27|2

PIZERIA en Villa Nueva, con vivienda en alquiler. Vendemos, recibimos vehículo. Córdoba 154, Ciudad.

27|2|F|48115|27|2

RESIDENCIAL 12 habitaciones amobladas, total 100.000.000. Alquiler inmueble 3.000.000. José Federico Moreno 1575.

27|2|F|48096|28|2

RESIDENCIALES céntricas, vendo, 35 plazas amobladas, Colón Propiedades. - Colón 124.

27|2|C|356|27|2

VENDO negocio lanas y ropería, instalaciones bajo alquiler 25.000.000 y facilidades, Carril Nacional 6740, Rodeo de la Cruz.

27|2|F|48132|27|2

VENDO mercadito. Recibo vehículo. Catamarca 95. Ciudad.

27|2|C|298|27|2

Compra y Venta de Muebles

A. BENTURINO Tel. 244335-248730 ofrezca muebles, antigüedades, artículos en general. Colón 669

3|3|Pte.

A SELLA. Tel. 247447 - Martillero. Tiburcio Benegas 776 ofrezca muebles, artículos hogar máquinas usadas; dinero en el acto.

11|2|F|6972|Pte.

A. ALTRANO - Martillero. Teléfono 247711 Aristides Villanueva 332, ofrezca muebles, antigüedades, maquinarias artículos generales. Pagamos mejor. Anticipamos dinero.

9|6|F|2325|Pte.

VENDO por cierre fábrica juego de dormitorio cinco piezas. San Martín 1447 Las Heras

27|2|C|312|28|2

Compra y Venta de Automotores y Cubiertas

A. VENDEMOS, permutamos: automóviles, pick-ups, jeeps, estancieras, ómnibus, camiones diesel-nafteros volcadores, ruteros. Todas las marcas y modelos para distintas necesidades y posibilidades. Visite gigantesca exposición. "Miguel Angel Ricciери Automotores". San Luis 540.

18|2|C|798|29|2

A COMPRO automóvil cualquier marca y modelo, con o sin deuda, pago contado. Godoy Cruz y Avellaneda, Villa Nueva.

24|2|F|46783|28|2

A RASTROJERO Diesel 1967, motor grande. Liquidamos. "Ricciери", San Luis 540.

25|2|C|835|27|2

A FIAT 1600 - 71, muy bueno, vendo urgente, particular. Guido Spano 407, Dorrego, teléfono 248320.

26|2|T|2734|27|2

A CAMION Mercedes Benz 1114 68, chasis, vendo con facilidades. - Pedro B. Palacios 1160, Ciudad.

26|2|T|2764|28|2

A TAXI gasolero, radio, vendo contado únicamente. Recibo coche o permuto casa. Tel. 257103.

25|2|C|797|27|2

A RURAL Rambler 66, impecable, vendo o permuto. Godoy Cruz y Avellaneda. Villa Nueva.

27|2|F|48120|27|2

A. FIAT 125 familiar 0-K, 128 0-K, Falcon 73, Peugeot 504, XSE 73, R-6 74, Torino 67, Chevy 73. Todos impecables. Vendo o permuto. Garibaldi 488.

27|2|C|353|27|2

A FIAT 600/65, vendo o permuto, Godoy Cruz y Avellaneda, Villa Nueva.

27|2|F|48121|27|2

A GORDINI 64, vendo o permuto Godoy Cruz y Avellaneda, Villa Nueva.

27|2|F|48122|27|2

A CUPE Polara 72, impecable, vendo o permuto. Godoy Cruz y Avellaneda, Villa Nueva.

27|2|F|48123|27|2

A RENAULT 61/62, vendo o permuto. Godoy Cruz y Avellaneda, Villa Nueva.

27|2|F|48124|27|2

A. SE RECIBE autos para la venta a consignación. Se garantiza esmero y responsabilidad. Bra. de los Andes 4343, V. Nueva.

27|2|F|48141|7|3

AUTO Estereo, amplificadores, auto radios, parlantes. "Todo Audio". Alem 265.

18|2|C|559|27|2|D

AUTOMOVILES compro, modelo 60 en adelante, Pago contado San Miguel 1885. Las Heras.

18|2|C|849|27|2

APURADO vendo varios automoviles. Facilidades. Colón 627. Mendoza, teléfono 243820.

27|2|C|345|27|2

AUTOMOVIL Fiat 600/1971 muy bueno. Liquido primera oferta de contado. Godoy Cruz 790, San José.

27|2|C|360|27|2

BEDFORD 61 vendo. Benavente 4457 Villa Nueva. T. 261155.

26|2|F|47152|28|2

CAMIONETA Chevrolet 38 estado impecable, vendo. Recibo permutas. - Alte. Brown 3162. Bermejo. Tel. 260836.

27|2|F|48119|27|2

COMPRO unidades usadas, modelo 62 adelante. Buenos Aires 344, Mza.

1|2|F|43356|29|2

COMPRAMOS automóviles, pick-ups, camiones. Todas las marcas, modelo, estado. RICCIERI. San Luis 540.

18|2|C|798|29|2

CAMIONETA Dodge D-100, modelo 1962, color azul, con motor reparado. Parte contado pesos 110.000. Permutas. Facilidades. Perú 2950, Ciudad.

25|2|C|820|27|2

CAMIONETA Chevrolet 1968, en muy buen estado general, parte contado $ 150.000. Permutas y facilidades. Perú 2950. Ciudad.

25|2|C|820|27|2

CUPE Fiat 770-1967 y 800-1969, impecables, parte contado, pesos 120.000, Permutas y facilidades, Perú 2950. Ciudad.

25|2|C|820|27|2

CUPE G. T. X. 1971, rojo fuego, en perfectas condiciones mecánicas y demás. Parte contado. $ 299.000, permutas y facilidades. Perú 2950, Ciudad.

25|2|C|820|27|2

CAMIONES Diesel volcadores: Dodge 1975, 1967; Chevrolet 1970; Ford 1965, 1962, 1957, 1956; Bedford 1961, 1957. Nafteros: Dodge 1960; Chevrolet 1957; Ford 1956, 1946. - "Ricciери". San Luis 540.

25|2|C|835|27|2

CAMION Fargo 62, permuto por cualquier vehículo, motor roto. Berutti 632, Luzuriaga, Lotes Vargas.

25|2|C|928|929|28|2|D.

COMPRO auto chico, mediano, 66|72. Pago total efectivo. Entre Ríos 208. Dpto. A.

26|2|C|10|27|2

CUPE GTX 74, última serie, km. reales, particular a particular Recibo permuta. Videla Correa 471.

26|2|C|76|29|2

CONSIGNAMOS su automóvil para la venta o permuta; operación inmediata. - Lavalle 333 Ciudad. 258491.

26|2|C|90|27|2

CAMION Ford 1941, motor 51, volquete, servo frenos. Buen estado, vendo. Cervantes 1617, G. Cruz.

26|2|F|51382|27|2

CAMIONETA Dodge 200 1970, gasolera, vendo o permuto por taxi. Manuel A. Sáez 1124, Guaymallén.

26|2|C|118|27|2

CUPE Chevy 1973 en muy buen estado general, verla es comprarla, parte contado $ 350.000. Permutas y facilidades. Perú 2950. Ciudad.

25|2|C|820|27|2

COMPRO auto 1967|70, contado 20.000.000. Bº Beghin, Manzana J. Casa 9. Carrodilla.

27|2|C|124|28|2

CAMIONETA Chevrolet 72, vendo, impecable. San Martín 333 G. Cruz.

27|2|F|51398|27|2

COMPRO automóvil mediano modelo 1970 al 74, dispongo $m. 13.000.000, resto a convenir. Colón 1207. Godoy Cruz.

27|2|C|262|27|2

CAJAS velocidad M. Benz 1112, dispongo. González, Perú 42. - Dpto. 1.

EMILIO GABERIONE S.A.I.C.

Comunica que en el periodo de cosecha atenderá en sus Oficinas de:

NECOCHEA 31 - 2º PISO - OF. 3 y 4

TELEFONO 230076

8 A 13 Y 16 a 19.45 DE LUNES A VIERNES

Y como lo hace habitualmente en su Bodega de:

CARRIL RODRIGUEZ PEÑA KM. 10½

COQUIMBITO - MAIPU - MZA. - TELEFONOS 972022-972033

DE LUNES Y VIERNES

22|2|F|46384|29|2

UNICO AVISO

CORINTO S.A.C.A.I.I.

Emplaza conforme al artículo 107, ley 20.744, a todo el personal temporario de elaboración de vino que prestó servicios en la temporada 74/75, debiendo concurrir a la bodega el 1º de Marzo, en horario de 8 a 12 horas, munido de sus respectivos documentos de identidad y libreta de sanidad. La no presentación en términos fijados será considerado como renuncia a la relación laboral (Art. 107 de la ley 20.744).

26|2|F|46994|27|2

FICHAS

PARA COSECHA

MATRICERIA CUYO

Barcala 249, frente a Irrigación

TELEFONO 216840

Playa de estacionamiento propia

En San Martín: **CASA GIORDANO**

25 de Mayo 412

IMPORTANTE EMPRESA

Necesita ALQUILAR

Casa en zona Capital, Godoy Cruz o Chacras de Coria. Con las siguientes comodidades mínimas: Tres dormitorios, living comedor, teléfono, garaje y dependencias de servicio.

NECOCHEA 31 - 2º PISO - Of. 3 y 4 - MENDOZA

TELEFONO 230076

26|2|F|47066|28|2

LADRILLONES

RIPIO - ARENA - HIERRO CEMENTO, Etc.

ENTREGO A DOMICILIO. RETIRO ESCOMBROS.

TELEFONO 226269

25|2|F|51370|27|2

¿ORO?

¡Pagamos precio Internacional!

Suba 2 Pisos

Garibaldi 118, Piso 2, Local 2, Mendoza

24|2|C|466|1|3

COMPRO

CASA CHICHE, chica - Barrio Bombal - 5ª ó 6ª Sección - Casa SARAVIA, Espejo 70, 2º Piso.

27|2|F|48027|27|2

FULLADOR PARA BODEGA

COMPRO

SAN MARTIN 966 - GODOY CRUZ

27|2|F|48031|27|2

ORO

Compramos Mejor Precio

A PARTICULARES Y COMERCIANTES

GALERIA TONSA - LOCAL A-14

10|11|F|25526|Pte.

EMPLEADO ADMINISTRATIVO

Con experiencia contable. Buen dactilógrafo, redacción propia.

NECESITA

Empresa Constructora, enviar curriculum a: Poste Restante P. U. (36) Diario LOS ANDES

25|2|F|46918|27|2|A

PEPSI COLA NECESITA

Perito Mercantil

Con experiencia contable Edad 25 a 35 años. - Presentarse día 27 2-76 de 9 a 12 hs. en Rodriguez Peña s|n. Godoy Cruz - Mza.

27|2|C|177|27|2

EMPLEADO ADMINISTRATIVO

Con conocimientos de oficina, dactilografía y buena redacción. Servicio militar cumplido.

Presentarse en: SAN MARTIN 1123 - LUJAN.

26|2|F|47047|27|2

LUJAN COOPERATIVA VITIVINICOLA LTDA.

Notifica y emplaza conforme al Art. 107, Ley 20.744 a todo el personal temporario de elaboración de vino que prestó servicios en la temporada 1974-75 a presentarse en 48 hs. munido de documentos de identidad en su Establecimiento en Km. 22, Ruta 40, Perdriel, Mza. La falta de presentación en el término fijado será considerado como renuncia a la relación laboral

UNICO AVISO

27|2|F|48050|28|2

LA CASA DEL FILTRO S.A.

JOSE V. ZAPATA 207

TEL. 245777-245960

ASERRADERO

Compramos madera de nogal, olmo, fresno, sauce, álamo, etc. Disponemos cajones para ajo y fruta. - Tel. 246347

27|2|C|267|27|2

Dodge G.P. 70

Buen estado, vendo, permuto menor precio. - Ituzaingó 2925 - Teléfono 216530.

26|2|T|02767|27|2

ORO

$ 1.050 O.F.

ORO 18 K. $ 630

JOYERIA **GOLD**

ESPEJO 102

Asociado a COVEMPA

PERMUTO DPTO. CATEGORIA BS. AS.

Living|comd. 3 dorm., baño, toilette, cocina|comed. dep. serv. c|baño, coche. fija, baulera. 5 meses uso. Intr. muy luminoso. Valor $ 600 millones o|casa bien ubic. simil comod. Llamar 244432. Mendoza.

27|2|F|48004|27|2

Vendo Pollos Vivos

DE 1,300 A 1,500 Kg.

TELEFONO 224204

27|2|C|294|27|2-4a

Departamento VENDO

De categoría, planta baja, living comedor, 3 dormitorios, 2 patios, dependencias de servicio, garage, teléfono, 40 metros calle San Martín y Hospital Español. Juan de Garay 48, Godoy Cruz. Teléfonos: 224111 - 227977.

27|2|C|376|29|2

Metales Godoy Cruz S.R.L.

COMUNICA a su distinguida clientela que permanecerá cerrado durante los días 1º al 5 de marzo próximo con motivo de practicar su balance anual.

Carola Lorenzini 48 - Teléfono 226147 - Godoy Cruz

27|2|F|48063|29|2|A

SALAMONE Y RAFFA

NOTIFICA Y EMPLAZA a su personal temporario de galpón de Empaque y Cosecha y por este único medio que deberá concurrir munido de Documentos de Identidad, Libreta Sanitaria al día, requisito indispensable al lugar de trabajo. Bandera de los Andes 1535, San José, Mendoza, en horario de 8 a 12 y 16 a 20, desde el 27-2-76 al 28-2-76, término improrrogable y bajo apercibimiento de los Arts. 107 - 263 y 265 de la Ley 20.744.

27-2-F|47183|27|2

URGENTE

ALQUILAMOS TALLER METALURGICO O TOMAMOS A PORCENTAJE.

TRATAR:

PASO DE LOS ANDES 204-CIUDAD

VICIA

SATIVA INOCULANTE

OSVALDO E. ZANETTI Cía.

Bologna Sur Mar 460

Tel.: 22287 - San Martín

Tel. en Mendoza: 280791

Necesitamos Camiones Chasis

7 a 10 Tn. - TRABAJO PERMANENTE

Dirigirse: MOLINOS RIO DE LA PLATA S.A.

Balcarce 735 — Godoy Cruz — De 16 a 18 hs.

26|2|C|970|27|2

SE DA

Sección Pintura de Taller Acreditado

COLON 147 - MENDOZA

27|2|C|128|27|2

Vendo Urgente

Por ausentarme del país, bolte en Ruta Panamericana. Acepto ofertas razonables de 12 a 16 hs.

JUAN B. JUSTO 155

GODOY CRUZ

27|2|C|351|29|2

COMPRO BODEGA

Hasta 50 Kms., en buen estado funcionando.

DISPONGO FUERTE CONTADO.

CASA MUNELLO: Ofic. Salta: 1242 Cdad. Teléf. 216702.

27|2|F|48084|28|2

PICK-UP

CHEVROLET 0 KM.

Vendo o permuto por Pick-Up, auto o lancha con motor San Martín 695, teléfono 980278.

— LUJAN —

27|2|F|48066|27|2

LA PIPA COMPRA

ORO

Precio real D. F. $ 1.050 Hasta $ 630

18 K. - Galería Tonsa - Local A-23

(Entrando por Catamarca)

24|2|C|540|27|2

MAQUINA CAPSULADORA

Compro para Planta Fraccionadora de Vinos - Tratar en:

COLON 147 - 1º PISO - MENDOZA

26|2|F|46996|27|2

EMILIO BENTURINO

COMPRA MUEBLES

NUEVOS O USADOS O ANTICIPA DINERO PARA PROXIMO REMATE

Av. Colón 669 - Mza. - Tel. 248730 - 244335

25|2|F|15456|28|2

HIERRO DE CONSTRUCCION Nº 4,2 al 25

OFERTA: Ruberoy el rollo $ 600

TENEMOS CEMENTO PORTLAND

CORRALON AVENIDA

San Martín 145 — Las Heras — Teléfono 216980

25|2|C|820|2|3

COMPRO FINCA

Compro propiedad de 20 a 50 Has., con mejoras, en un radio de 40 Kms. de esta ciudad. Pago fuerte contado. San Juan 1631 - Teléfonos: 215594 y 215771. Horario de comercio.

27|2|F|48081|27|2

CITROËN LE CONVIENE MAS EN...

CONCESIONARIO OFICIAL

ALFREDO GRISPO e hijos sacifa

AHORA EN SUS DOS DIRECCIONES:

- VICENTE LOPEZ 443 - (Por SALTA al 800) - TEL. 247327 - MZA.
- COLON 157 - TEL. 240505 - MZA

MAGIC

AVISOS CLASIFICADOS

(Viene de la Pág. anterior)

Compra y Venta de Automotores y Cubiertas

MERCEDES BENZ 170, gasolero 55, jeep IKA 62, chasis largo, Estanciera IKA 62, Avellaneda 630, Villa Nueva

27|2|F|48125|27|2

MOTO Norton 500 1949, vendo mitad contado, saldo permutas varias, Jorge Calle 208, Ciudad.

27|2|C|415|27|2

OPEL 1959 impecable, precio total 159.000 y Citroen 1965, total $ 135.000. Entre Ríos 208.

26|2|C|010|27|2

OPEL 58, vendo Perú 1555.

27|2|C|283|28|2

PEUGEOT 404-1967, color celeste, reparado a nuevo. Contado y facilidades, Perú 2950, Ciudad.

25|2|C|820|27|2

PARTICULAR compro Chevy o Peugeot 404, contado. Soler 773, teléfono 255066.

25|2|C|977|978|27|2|AD

PEUGEOT 404, 1968, flamante, equipado; precio total 339.000. Entre Ríos 208, Dpto. A

26|2|C|10|27|2

PERMUTO rural Opel 59 por rural Fiat 66/67; diferencia contado. 20 de Junio 537, Barrio Bancario, G. Cruz - Mza. Tratar 17. hs en adelante.

27|2|C|153|29|2

RECIBIMOS su automotor usado en consignación para la venta. Pecas Automotores. Buenos Aires 344.

1|2|F|43417|29|2

RENAULT 4-L-1964, color blanca, motor reparado completo. Parte contado $ 85.000. Permutas y facilidades, Perú 2950, Ciudad.

25|2|C|820|27|2

RURAL Ford Falcon 1968, impecable, ideal para transporte de escolares, parte contado $ 190.000 Permutas y facilidades. Perú 2950, Ciudad.

25|2|C|820|27|2

RENAULT Gordini IKA 1969, borravino, motor cero kilómetro, parte contado $ 110.000. Permutas y facilidades. Perú 2950, C.

25|2|C|820|27|2

CASTROJERO diesel 1975 vendo sin intermediarios. Tel. 257787.

27|2|C|983|27|2

CASTROJERO Mod. 62, con cúpula semitérmica. Ver S. Martín Sur 1225 - G. Cruz.

48086|27|2

CASTROJERO 1954 naftero, vendo. Facilidades. Bandera de los Andes 2829.

27|2|F|48126|27|2

CHEMI 7 1|2 m. vendo. Benavente 4457 Villa Nueva, T. 261155.

26|2|F|47155|28|2

CITAXI vendo, permuto, Bº SUPE, manzana 18, casa 16, Godoy Cruz.

27|2|C|436|29|2

CORDOBINO 69' vendo, impecable; recibo coche chico; 9 de Julio 1790; 218499; 262087.

27|2|C|420|27|2

CORDOBINO Torino, Mod. 68. Tratar: 25 de Mayo 571, Dorrego, Guiñazú. Horario de comercio.

25|2|C|974|975|27|2|AD

CORDOBINO o permuto Jeep Willys, tuerca, Tratar: Olascoaga 34, Mza.

25|2|C|998|999|27|2|AD

CORDOBINO o permuto, Chevrolet 350, motor Mercedes Benz 1114, con acoplado Helvética, 2 ejes. Tratar. Alvear 1786, Godoy Cruz.

26|2|C|847|27|2

CRIOLQUETES, vendo de 8 a 10 y 10 a 12 toneladas. San Martín 1916. (Kiosco) - Drummond.

26|2|F|47041|27|2

CORDOBINO camioneta Chevrolet 72, Cevallos 207, Dorrego.

26|2|C|116|27|2

CORDOBINO Círculo Citroen 3 CV. 14 cuotas pagas, $ 40.000 contado. Bandera de los Andes 5841. Villa Nueva.

27|2|C|179|27|2

CORDOBINO Chevrolet 58 chocado, a particular. Julio A. Lemos 3492. Ciudad.

28|2|C|454|29|2

CORDOBINO VALIANT II 65 Coronado, muy bonito. Ituzaingó 135, Dorrego.

27|2|C|365|27|2

CORDOBINO Renault 4-S modelo 1976 0 km. Espejo 227. Teléf. 254957.

27|2|C|178|27|2

CORDOBINO Peugeot 403 a prueba, seguro, completo; y campo 50 hects y 100 cabras, $ 280.000.- Aristóbulo del Valle 871. Ciudad de 8 a 17 horas.

27|2|C|159|27|2

CORDOBINO moto Puma 98 c.c. impecable. Chacabuco 424. Godoy Cruz, Tel. 221624. Bº Bancario.

26|2|C|269-70|28|2|D.

CORDOBINO taller, agua y luz, 320 mts. Aristóbulo del Valle 811. San José - Guaymallén - Señor Eduardo.

27|2|C|286|27|2

CORDOBINO Peugeot 404, 1969; Fiat 600, 1975, 20.000. kms, y Jeep carrozado 1960, recién reparado. Permutas. Facilidades. José F. Moreno 2024. Ciudad.

26|2|C|324-25|28|2|D.

CORDOBINO camión Bedford 1947 buen estado, naftero, o permuto Renault 4-L, Estanciera, Rambler. En la cosecha doblo la plata invertida y le queda el camión gratis. Tratar San Martín 2576, Ciudad. Tel. 214636.

26|2|C|328-29|28|2|D.

CORDOBINO caja de velocidad cupé Dodge Polara, seminueva. Videla Castillo 2742. Tel. 250165.

26|2|C|19-20|27|2|A|D.

CORDOBINO bomba freno Bendix doble circuito con servo, $ 4.800. Santa Fe 129, Ciudad.

27|2|T|02792|27|2

CORDOBINO motocicleta Gilera 300. Echeverría 1453, Godoy Cruz.

27|2|T|02788|27|2

CORDOBINO Fiat 1.500 modelo 68. Impecable. Recibo menor precio. V. López y Planes 1437, San José.

27|2|C|382|29|2

CORDOBINO VALIANT II 1962 nuevito. Particular vende, permuta. Lamadrid 336. Ciudad.

27|2|C|347|27|2

CORDOBINO Fiat 600, 63 muy buen estado. San Juan 761, Cdad. Teléfono 240084.

27|2|C|412|27|2

CORDOBINO motocarga 98, Lisandro Moyano 193, Las Heras, Mendoza.

27|2|C|424|27|2

2 CHASIS vendo De Soto 63-57. San Martín 1916 (Kiosco) - Drummond.

26|2|F|47039|27|2

VENTAS VARIAS

A PRECIOS increíbles, estanterías Morwin, mostradores, vitrinas. (Amplias facilidades) Alto S.R.L. San Martín 520, G. Cruz. Teléfono 220308. Mendoza. Agencia Luján: Balcarce Nº 188.

19|9|F|92563|Pte.

A - OFERTAS: Estanterías metálicas, mostradores carniceros; variedades en vitrinas, góndolas, exhibidores, bodeguitas, canastos, revisteros, escaleras metálicas, guardarropas; balanzas, sillas. Facilidades. Petazzi Hnos. - Ituzaingó 2454. Teléf. 251406.

22|2|C|022|2|3

A TRAJES, vestidos, camas, colchones. San Lorenzo 1797, Barrio Sarmiento, Guaymallén.

27|2|C|233|4|3

ALMENDRAS y duraznos vendo, total o fraccionado, cáscara papel 1.000 kilos, cáscara semidura 3.000 kilos, durazno envasar 20.000 kilos. Informes: 9 de Julio 1146 - Sr. Hermida, teléfono 231509.

24|2|C|439|1|3

AHORRE: fábrica estanterías metálicas, mostradores, vitrinas, todo tipo créditos. San Martín 2614.

272|C|626|627|27|2|AD

APURADISIMO líquido juego living y cama chica nuevo. Colón 627, Mza. 243820.

27|2|C|346|27|2

BOTE de aluminio 4 personas vendo. 9 de Julio 1769.

27|2|C|272|28|2

PALANZAS, heladeras, estanterías metálicas, vitrinas, mostradores, exhibidores, nuevos, usados. Créditos. San Martín 2614. Teléfono 251749.

3|2|F|14633|Pte.|D.

BIANCHI Legítima, balanza, hornos, etc. Directo fábrica. Teléfono 243280.

19|2|F|46048|29|2

CORTINAS americanas fabricación y colocación inmediatas. T.E. 216489.

20|2|C|345|29,2

CIRUELAS vendo, 4.000 kgs. a pesos 2,00 el kilo en la planta. - Sr. Pagano, Isla Grande Palmira.

27|2|C|394|27|2

CACHORRO ovejero alemán, 8 meses vendo. Chacabuco 244. Mendoza.

27|2|C|486|27,2

COLCHON pollester 1 plaza $ 1.980 y 2½ plaza $ 3.900. "Mueblería Tiqui-Taca". Saavedra 390. San José.

27|2|F|15468|29|2|D

ESTANTERIAS metálicas modulares, exhibidores. Financiación Fábrica. 9 de Julio 1733 Teléfono 216535

2|1|F|20036 Pte

FABRICA de fantasías Di Rosa Creaciones. Ventas por mayor. Calle Dupuy Nº 992, Capital Federal (Alt. J. B. Justo 9000).

25|2|C|922|923|28|2|D.

GARLOPA para carpintería, con facilidades. Perito Moreno 190. Godoy Cruz.

27|2|F|51395|27|2

HELADERAS eléctricas y a gas para casas rodantes y camping. Expone y vende: Pecas Automotores. Buenos Aires 344.

1|2|F|43526|29|2

HELADERA comercial 4 puertas, vendo. M. Zapiola 1033. Dorrego.

26|2|C|044|27|2

JUEGO comedor francés, 3 piezas 8 sillas, 69.000. Catamarca 259.

27|2|C|399|27|2

LIQUIDO lujoso living, comedor, camas turcas, útiles hogar. Corrientes 452. Ciudad.

24|2|C|367|29|2

LADRILLONES, $ 3.500 puestos en obra, Calle Pescadores, Las Heras, (pasando avenida segunda casa) - Juan Pierangeli.

242|C|318|28|2

LADRILLONES de primera $ 3,20 con derecho rechazo - Teléfono 257080.

24|2|C|447,2|3

LADRILLONES y ladrillos. Copiapó 220. Bº Santa Ana. Teléfono 261907.

26|2|F|47167|1|3

MESADA de mármol con pileta acero inoxidable; cama española 1.30. Vendo. Tel. 220978, todo el día. Sr. Hernández.

25|2|C|764|2|2

MUEBLES de cocina de lujo; mesadas todo tipo; piletas; cocinas, lavarropas. Compare precios, Facilidades. - Alberdi 143. Mendoza. Tel. 257317.

16|2|C|410|18|3

MAQUINA escribir, 6900; calcular, 2.050. Facilidades. Teléf. 215964, horario comercio.

27|2|C|308|7|3

MESA comedor, 6 sillas tapizadas cuero 9.500; juego comedor 9 piezas antiguo, impecable, pesos 25.000. Espejo 1110 - Dorrego.

27|2|C|266|27|2

POINTER vendo, Barrio Minetti, manzana "D", casa 8, Benegas. G. Cruz.

27|2|C|401|27|2

REGISTRADORA Rod-Ben 5 totales 0 km. mitad de precio contado. Ver: San Martín 1355. Local 27, de 9 a 13 horas. Lunes a viernes.

26|2|T|2778|27|2|D.

SONIX - Car stereos - Grabadores. Soldadoras eléctricas. Autorradio instalada completa, pesos 4.000. Paso de los Andes Nº 50. Godoy Cruz.

26|2|C|24|27|2

TAXIDERMISTA, embalsamador, vende pingüinos y centollas de Ushuaia. Godoy Cruz 3501. Villa Nueva. Tel. 262984.

27|2|C|435|28|2

VENDO heladeras, cortadoras fiambre, balanzas rotisera, sierras, picadoras. Chacabuco 601.

22|2|C|067|28|2

VENDO perritos pekineses. Pueyrredón 408, Dorrego.

25|2|C|813|28|2

VENDO cera virgen y miel. Teléf. 224359.

25|2|C|816|27|2

VENDO soldadura puntos, portátil. $ 25.000. Ver: Beltrán 299, Godoy Cruz, de 15 a 22 hs.

26|2|C|958|27|2

VENDO un horno pizzero. San Juan 33, Ciudad. Mendoza.

26|2|F|47143|28|2

VENDO una heladera comercial de 6 puertas, una balanza de reloj de 25 kilos, una balanza Abanico de 15 kilos, un pilón de 200 kilos, una picadora de carne eléctrica, una cortadora de fiambre Blanchi gigante. Salta 1052. Ciudad.

26|2|T|02740|29|2

VENDO máquina de crema café, perfecto estado, funcionando. Ver y tratar en José V. Zapata 201, Mza. Cafe Tropicana. Horario de comercio.

26|2|C|057|27|2

VENDO portón de hierro 3 x 3. Lisandro Moyano 193, Las Heras, Mendoza.

27|2|C|424|27|2

VENDO guitarra eléctrica americana, equipo completo, permuto por acordeón a piano 120 bajos. Patricias Mendocinas 2382. San José.

27|2|F|48138|29|2

VENDO 700 ladrillos huecos de primera, 18 x 18 x 40, $ 25 c|u. Colón 1207, Godoy Cruz.

26|2|C|237-38|27|2|A|D.

VENDO televisor 24" contado, buen precio a convenir. San Martín 2469, de 18 a 24.

27|2|T|02790|28|2

VENDO horno 6 pizzas, vitrina despensa, precio regalo. Chacabuco 601.

27|2|C|391|1|3

VENDO heladera 11 pies marca Phillips, seminueva, $ 20.000. Bº Gráfico, Manzana F. Casa 7. Sector 8. Godoy Cruz.

27|2|C|236|27|2

Compras Varias

"A-A". AMITRANO - Martillero, Tel. 247711. Aristides Villanueva Nº 332, ofrezca muebles, antigüedades, maquinarias, artículos generales. Pagamos mejor. Anticipamos dinero.

9|6|F|12224|Pte

A - BENTURINO - Martillero Teléfono 248730 y 244335. Av. Colón 669. Ofrezca muebles, antigüedades, artículos de hogar. Anticipo dinero.

2|1|F|7828|Pte

A. SELLA, Martilleros Tel 247447 Tiburcio Benegas 776, ofrezca muebles, artículos hogar, máquinas usadas. - Dinero en el acto.

11|2|F|36991|Pte

A TRAJES usados compro pantalones, camisas, vestidos, pulóveres, tapados. Llame 252411, Alberdi 77, Ciudad.

19|2|C|998|28|2

A TRAJES, camisas, pantalones, zapatos, colchones, bicicletas - Tel. 262324. - Guajardo.

27|2|F|47198|27,2

COMPRO contado motores eléctricos, amoladoras, compresores, agujereadoras de banco, soldadoras. Bobinados rápidos. - San Martín 359 - Las Heras.

10|2|C|649|31|3

COMPRO helederas, balanzas, sierras, estanterías, cortadoras fiambre, picadoras. Chacabuco 601.

22|2|C|067|28|2

COMPRO: juegos dormitorios, útiles del hogar usados. Corrientes 452, teléfono 256853.

24|2|C|367|29|2

COMPRO escudos, teléfono 221103.

25|2|F|51367|27|2

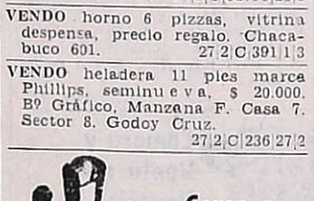

Combinados, Cambiadores y Televisores

CAMBIE el tubo de su televisor y páguelo a crédito. Garibaldi 374. Tel. 248066.

10|8|F|81631|Pte.

REPARO a domicilio en el acto televisores, combinados. - San Luis 243 - Ciudad.

23|2|C|584|27|2

REPARO a domicilio, en el acto, Televisores, Combinados. Teléf. 259393.

27|2|C|384|2|3

SERVICE TV y combinados Doverman. Ameghino 126, Ciudad. Teléf. 253993.

26|2|C|119|14|3

SERVICE TV. Electrogar repara televisores, combinados todas marcas. T. 255765.

24|2|C|485|28|2

Ocupaciones Varias Pedidas

A VENDEDORES/AS, necesitamos para la venta de La Gran Rifa Bola de Nieve y aseguramos $ 100.000 m|n. por día. Tratar con documentos argentinos en Avda. San Martín 651, Godoy Cruz, Belgrano 62, San Rafael.

23|2|F|46639|27|2

A CHICAS 17 años quehaceres sencillo, necesito. General Paz 173, 2º piso.

27|2|T|02782|27|2

A - NECESITO cadete para agencia automóviles, que sepa conducir. Dorrego 530, Guiñazú.

27|2|C|377|29|2

CADETE de 14 años, buena presencia, se necesita. Camisería Monterrey. Espejo 82.

27|2|C|380|27|2

CURSO práctico máquinas, herramientas. Lo capacitará para ingresar a taller metalúrgico, industria o independizarse. Fundación E. A. G. Juan G. Godoy 969 (altura calle Dorrego al 500) Guaymallén. 24|2|C|5980|599|2|3-D

COLOCADORES mosaico para Escuela Emp. Decavial Luzuriaga. Sr. Vallejos.

26|2|C|854|27|2

COSTURERA para ropa fina necesito imprescindible prolijidad. - Tel. 230677.

27|2|T|02781|27|2

LA NOCHE, su bolte, necesita señoritas de buena presencia, para trabajar en su local, buen sueldo. Presentarse de 17 a 21 hs., en Salta y Ayacucho. Tel. 257793.

27|2|F|48092|29|2

MATRIMONIO para caseros en La Consulta, San Carlos, él jubilado, ella quehaceres domésticos y cocina, sin hijos. Tratar Chile 946. Cdad. Tel. 241710.

26|2|C|853|27|2

MODISTA necesita chica muy práctica. Vicente López y Planes 440 - Bº Bancario - Godoy Cruz. Micros 3 y 10.

26|2|T|2773|27|2|AD

NECESITO mecánico para trabajos generales de plomería, electricidad, etc. Presentarse en Amigorena Nº 98. Mendoza.

25|2|F|46857|27|2

NECESITO hombre para limpieza y dama ayudante de cocina, horario de 10 a 12 y de 18 a 20. Parrillada Azul. Parque General San Martín.

25|2|T|2716|27|2

NECESITO oficial hojalatero o capacitado en hojalatería. - San Juan 33. Ciudad. Mendoza.

26|2|F|47146|28|2

NECESITAMOS oficiales, ½ oficiales y aprendices muebleros. Güiraldes 654. Las Heras. T. 257202.

26|2|C|062|29|2

NECESITO costureras sepan manejar máquinas industriales. Los Paraísos 1408. San José - Guaymallén. Mendoza. Teléfono 261880

26|2|T|02730|28|2

NECESITO oficial mueblero competente buen sueldo. Montecaseros 2180.

26|2|C|253|27|2|AD

NECESITO ½ oficial albañil y ayudante Colón 1207, Godoy Cruz.

PECAS

DIVISION Camping

BS. AIRES 344 TEL 217830

Heladeras para cámping eléctricas y a gas. Carpas 4 y 6 personas. Trailer carpas, cocinas para cámping, conservadoras de telgopor, reposeras varios tipos y colores. Sillones playeros. Mesas "Viajeras", incluido sillas. Todo ideal para el cámping. Exposición y Venta - Playa de estacionamiento propia.

6|2|F|44341|29|2-A.

NECESITO azulejista. Castelar 998, Ciudad. Colectivo 4.

27|2|T|2786|27|2

NECESITO carpintero encofrador. Azopardo Nº 16, Godoy Cruz.

27|2|F|51394|27|2

OFICIAL y medio oficial albañil por día se necesita. Alvear 440, Luján.

26|2|F|47043|27|2

OFICIAL fideero necesito. Benavente 591, Godoy Cruz. Teléfono 223536.

27|2|T|2785|27|2

OBREROS c|experiencia bodega de vinos y abridores surcos frutales, c|ropa trabajo y documentos. Bodega Gúlzzo, micro 20 terminal, s|acceso Sudoeste. Benegas.

27|2|C|352|27|2

PRODUCTORAS/ES, necesita "Mundo Jurídico" - José Federico Moreno(1360, Mendoza, de 17 a 20 hs.

23|2|C|643|27|2

PERITA Mercantil buena dactilógrafa, con experiencia; concurrir urgente. Rioja 487.

27|2|F|48060|27|2

PANTALONERA con experiencia para taller, con preferencia si sabe manejar máquina tres costuras, necesito. Corrientes 244. - Ciudad.

27|2|C|436|29|2

SE NECESITA cadete con bicicleta, no mayor 15 años, venir acompañado por uno de los padres, de 10 a 12 y 18 a 20.30 hs. Optica Salguero. San Juan y Buenos Aires.

27|2|T|02780|27|2

SEÑORITA con experiencia oficina y atención público, sueldo convenio. Rioja 487.

27|2|F|48056|27|2

TALLER de rectificaciones necesita oficiales rectificadores con experiencia. Tel. 246106.

27|2|C|322|27|2

TRACTORISTA que entienda trabajos viña, preferible casado. - Presentarse Colón 664 - Piso 1º - De 17 a 20 hs.

27|2|C|276|27|2

TOPADORISTA, trabajo en San Juan, necesitamos. Belgrano 1286, G. Cruz.

27|2|F|51387|28|2

VENDEDORAS con experiencia en lencería necesito. San Martín 1657, Ciudad.

27|2|F|48026|27|2

YESEROS y albañiles por día o tanto. Tel. 215744.

25|2|C|757|27|2

OFRECIDAS

CASAMIENTOS: Album 50 fotos color y poster $ 5.000, facilidades. Tel. 220603.

12|2|C|242|2|3

SE OFRECE señorita para ayudanta de peluquería. Tel. 245995.

27|2|C|248|28|2

SE OFRECE Dic-Jóckey completamente equipado, para fiestas en general. Tel. 262134.

27|2|C|273|27|2

SEÑORITA peluquera chilena se ofreçe tarde, peluquería o negocio. Tel. 247364.

27|2|C|279|27|2

SEÑOR, 50 años, buena presencia, cultura y solvencia moral, se ofrece como sereno, encargado hotel u otro trabajo, turno noche. Pueyrredón 199, Ciudad.

27|2|C|344|27|2

SRA. mayor cuida niños, amplias referencias. Llamar teléfono 250263.

27|2|C|372|27|2

Ofrecidos Varios

"EMPRESA CIPOLLETTI"

DESTAPAR CLOACAS

Teléfono 256968

A destapar cloacas, desagües, plomería, gas, instalaciones de calefones, destape instantáneo con equipo moderno de cañerías de agua caliente.

25|2|C|788|28|2

"ENRRI SERVICE"

DESTAPE DE CLOACAS

DE URGENCIA

Teléfono 230680

Plomería, sopleteo de cañerías de agua caliente con equipos modernos. Limpieza de calefones.

27|2|C|387|27|2

EMPRESA GODOY CRUZ

DESTAPAR CLOACAS

Teléfono 244064.

Atiendo: Luján, Maipú, Chacras de Coria. Destapo cañerías de agua caliente con equipos modernos. - Plomería, limpieza de calefones y cocinas.

27|2|C|397|27|2

A DESTAPAR cloacas, desagües calefones gas, plomería. "Trabajos garantidos" Tel. 250617

3|10|F|39365|Pte.

A DESAGOTE pozos y cámaras sépticas. Destape cloacas. La Moderna. Teléfono 243865.

2|2|C|474|2|3

A DESAGOTE pozos sépticos y cámaras "La Higiénica", Brandsen 1344, Dorrego. Tel. 291126.

18|2|C|761|8|3

A BUEN PLOMERO, gasista, económico. Visitas gratis Cañerías, calefones, destapes. Teléfono 216085.

23|2|C|161|27|2

A PLOMERO gasista, calefones, cañerías, precios razonables. Atención inmediata. Tel. 246434.

27|2|C|23|27|2

A DESTAPAR cloacas, cañerías, calefones, plomería, Tel. 242948, J. B. Justo 564, G. Cruz.

27|2|C|379|4|3

A DOMICILIO Reparaciones lavarropas, calefones instantáneos, cocinas, estufas. - Rioja 355. - 216496 248250.

27|2|C|440|27|2

A-A MAQUINAS de coser Singerman arregla, tarifas económicas. Vamos a domicilio. Llame 225013.

25|2|C|001|002|27|2|AD

A DESAGOTE pozos, cámaras sépticas, limpieza cañerías. UNIMEV. Teléfono 261745.

16|10|F|99829|Pte

A HELADERAS, lavarropas, reparaciones garantidas. Cayetano Silva 2938. Ciudad. - 250471.

2|1|C|465|20|4

A DOMICILIO reparamos heladeras familiares, comerciales, lavarropas, asesoramiento gratis 260136.

6|1|F|38894-Pte.

A SU electricista llame Tel. 254779, instalaciones, reparaciones en general.

18|2|C|815|27|2

A DOMICILIO se ofrece plomero. servicio rápido. Tel. 257286.

23|2|C|168|27|2

A DOMICILIO: servicio mecánico para artefactos hogar Responsabilidad - empresaria - Teléfono 256683 (Horario comercio).

23|2|F|46626|27|2

A DOMICILIO se ofrece plomero. Servicio rápido. T. 259929-220322.

23|2|C|981|27|2

A PLASTIFICAMOS, pulimos, enceramos pisos madera, arreglos, colocación parquet, pintura casas, plomería, Basista. T. 250482.

24|2|C|393|9|3

A PLOMERO cloaquista: Arreglo artefactos sanitarios, gas, destape cañerías agua, cloacales, albañales T. 224050.

25|2|C|746|10|3

A CERRADURAS arreglo, coloco nuevas, voy domicilio, garantía. Teléf. 245012.

26|2C|080|27|2

"A CALEFONES" a gas exclusivamente reparamos. Instantáneos y térmicos. Santa Fe 238 C. - T. 258853 - 261408.

262|C|986|27|3

A MAQUINAS de coser, arreglos garantizados. Taller Integral. Visitas domiciliarias. Lamadrid 430 Teléfono 249178.

26|2|C|924|3|3

A DESTAPAR cloacas y desagües pluviales. Teléf. 247316.

27|2|C|423|27|2

ALBAÑILERIA general: Refacciones, impermeabilización de techos, yesería y pintura. Trabajos con asesoramiento técnico. Teléfonos 241266 y 223964 (de tarde).

22|3|F|46458|29|2

ARREGLOS colocación pisos parquet pulido plastificado, encerado. Llanos. 255540.

24|2|C|409|23|2

ALBAÑILERIA general, limpieza, pintura, encerados, azulejos, techos, cielorrasos aislantes. 243230.

25|2|C|814|29|2

COLCHONERO domiciliario, lana, pullmann, arreglamos camas, estiramos elásticos, cotín. 258860.

5|2|C|459|5|3

CONSTRUCCIONES antisísmicas rurales, impermeabilizaciones de techos, azulejos, cerámicas, refacciones. Garantía y facilidades de pago. Tel. 261182.

DESAGOTE de pozos y cámaras sépticas. Teléf. 293241.

22|2|C|42|28|2

EMPRESA Hércules de techos de zinc. Fabricamos arreglamos techos de zinc, canaletas, caños, galpones, tinglados. San Luis Nº 157. Ciudad. Teléfs. 217944 y 230212.

21|2|T|2603|2|3

MAQUINAS de coser arreglos generales, domiciliarios, maquicenter responzabilidad. Federico Moreno 2165. Tel. 254384.

18|2|C|796|27|2

PINTAMOS, empapelamos, colocación cielorrasos, salpicrete, arreglos techos, albañilería. - Teléfono 240558.

18|2|C|775|27|2

PLOMERIA gas, cocinas, calefones, destape cañerías, máquina lavar. Tel. 246568.

24|2|C|461|27|2

PLOMERO económico. Destapes, calefones, cañerías, etc., rapidez, garantía.. Teléfono 255002.

27|2|C|362|27|2

PINTOR automóviles: realiza raspados de coches, dejo listos para pintar, enmasillo, pinto parcial o totalmente. Italia 4047. Villa Nueva. Tel. 261483.

27|2|F|481134|27|2

REPARACION de techos. Impermeabilizo. Velo de vidrio. Emulsion cola.

Carro Sandwichero
Muy buena ubicación, excelente clientela. Por no poder atender, vendo. Recibo permuta, Pte. Rte. Diario LOS ANDES, A. M. (13).
27|2|F|51400|27|2

Ciruela D'Agen
60.000 Kg. al bulto
LAVALLE
Tratar: E. CIVIT 573 - CIUDAD
TELEF. 218626
27|2|C|154|27|2

OBRA MUNDIAL 78 - Necesita
Oficiales Armadores de Hierro
Presentarse en obra, Parque General San Martín (entrada frente a la Facultad de Ciencias Económicas). Horario: 8 a 12 horas.
26|2|F|27|2|D

Vendo Supermercado
VENTA MENSUAL 800.000 Ley - TRATAR: COLON 551
TELEFONO 21631 - SAN RAFAEL - MENDOZA
27|2|F|48038|23|3-A

ORO
Joyería BASSO
PAGO $ 110.000 Gr. Of.
RESCATO POLIZAS
SAN JUAN 1359
25|2|C|765|2|3

Atención Clubes y Revendedores
Sachet, Agua Perfumada p/ Carnaval, Corrientes 447. Tel. 214719. - Ciudad.
27|2|C|413|27|2

ORO
MONEDAS ANTIGUAS $ 780. O. F.
PRECIOS ESPECIALES A COMERCIANTES
COVEMPA — Leandro Alem 172
23|2|C|162|27|2

VENDO AUTO RENAULT 12
MODELO 72 A PRIMERA OFERTA CONTADO
Benavente 591 - Godoy Cruz - Teléfono 223536
27|2|T|2784|27|2

PARA CAMPING
O Barrio, cualquier industria, 3 Terr|importantes: 22 - 32 y 72 Has cu. Muy cerca, unos frente asfalto y otros con perforación luz, fuerza. Venta ocasión.
TELEFONO 261630
27|2|F|47187|27|2

CEFIMAR S. A.
—COSECHA 1976—
En cumplimiento a lo dispuesto por el Art. 107, Ley 20.744|74, cítase al personal temporario de elaboración y cosecha año 1975, para que en las próximas 48 horas se presente munido de documento de identidad en las respectivas fincas y Bodega en que se desempeñaron el año anterior. La no presentación en la fecha prefijada implica ruptura de relación laboral. Ar 265, Ley 20.744.
UNICO AVISO
27|2|C|234|27|2

Importante Sociedad Anónima
NECESITA
PERITA MERCANTIL
Con experiencia contable, dactilografía y manejo de oficina. Presentarse en:
MONTEVIDEO 290 - MENDOZA (de 18 a 20 horas)
27|2|F|48076|2|3|A

ORO
PLATA - RESCATO POLIZAS
$ 1.060 O.F. - Necochea 62. Local 11
ASOCIADO COVEMPA
17|2|F|45640|27|2-A

CAMBIO MOTOR DIESEL
4 cilindros, 0 Km., por 6 cilindros 102 - Perkins. Tratar: José V. Zapata 132 - Tel. 292357.
26|2|C|048|27|2

GRUPOS ELECTROGENOS
VENDO
1 motor Otto Deutz industrial 50 HP. c/generador Acet 37 HP. - Otro motor 17 HP. generador 13 HP.
TELEFONO 292444
27|2|C|436|27|2

SULFATO COBRE
VENDO HOY
PEQUEÑA PARTIDA
PARMA S.A.
DIVINA COMEDIA 340
GODOY CRUZ
(Por Belgrano al 731)
27|2|C|375|28|2

PEREZ HNOS. S.R.L.
OFICIALES SOLDADORES
CON EXPERIENCIA EN VASIJA VINARIA
Presentarse lunes a partir 7 horas.
GODOY CRUZ 49 - SAN JOSE - GUAYMALLEN
27|2|T.02774|28|2

MULTIFORD
Respuestos
Ford y Perkins
Eaton y Fal
ITUZAINGO 1876 - TEL. 258419

Departamento Céntrico
2 dormitorios, seminuevo vendo. Tratar en horario de comercio al
TELEFONO 216634.
27|2|F|48067|29|2|A

ANHIDRIDO SULFUROSO
Manifold Ingeniería
JOAQUIN V. GONZALEZ 918
DORREGO - TEL. 242727
LINEA COMPLETA de ACCESORIOS

COMPRO UVAS - Finas y Comunes - Tintas y Blancas
PARA FIRMA DE PRIMERA - PRECIOS A REAJUSTAR
San Martín 1035 - 7º Piso - Dpto. 32 - Tel. 247688
27|2|C|418|27|2

¡COBERTURAS!
Primera calidad, para todas las Pick-Up
— ENTREGA INMEDIATA —
Carrocerías "La Porteña" - Víctor Hugo 187, Godoy Cruz.
27|2|F|51399|27|2

CASA DESARMABLE PREFABRICADA
4 ambient., estruct. pino Brasil, ideal casa campo, etc. VENDO $ 300.000. Mitad contado, saldo permutas varias.
JORGE CALLE 208 - CIUDAD
27|2|C|415|27|2

T.U.P.
NECESITA FLETEROS
de carga general para larga distancia
LAVALLE 359 - MENDOZA
TELEFS. 258340 - 215029
27|2|F|48068|29|2

COMPRO
ESPACIO FRIO
En frigorífico Aconcagua (Godoy Cruz, Tunuyán) y/o Productores de Uva (Mendoza/Ciudad)
Llamar Teléf. 226277 de 8 a 12 - 15 a 19 hs.
27|2|C|450|29|2

Argentina y Brasil hoy por la copa Atlántico

BUENOS AIRES, 26. (NA). — Si a la llegada del seleccionado nacional desde Paraguay se produce un entendimiento entre los integrantes del plantel y el comité ejecutivo de AFA, mañana a las 21.30 horas en cancha de River, los argentinos se enfrentarán con el combinado brasileño en partido válido por la Copa del Atlántico.

El enfrentamiento será, a no dudarlo, muy severo para los argentinos, ya que el "scracht" dirigido por Osvaldo Brandao, viene de ganarle a los uruguayos en el Centenario de Montevideo. Ese triunfo había de un equipo fuerte ya que fue conseguido a pesar de una diferencia numérica de dos hombres a favor de los uruguayos ya que durante el transcurso del encuentro, cuando iban uno a uno, fueron expulsados Nelinho y el mundialista Rivelinho. Pese a ello, los brasileños consiguieron el segundo gol que los llevó a la victoria.

Los dos jugadores mencionados no podrán ser de la partida, ya que así lo dispone el reglamento de la Copa del Atlántico para aquellos equipistas que hayan sido expulsados en el cotejo inmediato anterior.

Argentina por su parte, con todos los problemas que aquejan al plantel y pese a haber asumido la "patriótica actitud" de jugar sin percibir retribución alguna, derrotó a los paraguayos en Asunción, luego de haber mostrado altibajos pronunciados en el juego que quedaron disimulados merced a la contundencia de Héctor Scotta, que en su debut como seleccionado, marcó los tres tantos de los albicelestes.

Al margen de todas estas especulaciones, la vieja rivalidad existente entre brasileños y argentinos (en verdad existe en Sudamérica un triángulo a cuyos tres lados se encuentran los grandes rivales que son Argentina, Brasil y Uruguay) le da al cotejo un sabor especial.

Regreso

BUENOS AIRES 26. (Télam). — Pasadas las 18 arribó al aeropuerto internacional de Ezeiza la Selección Argentina de Fútbol, que anoche batiera a su similar de Paraguay, en Asunción, por tres goles a dos.

El retorno de la delegación se produjo en un vuelo de la empresa líneas Aéreas Paraguayas.

Los jugadores, así como el técnico Menotti y los dirigentes, coincidieron en señalar la importancia del triunfo alcanzado en el país hermano.

El puntero de San Lorenzo, Hector Scotta, fue el más requerido por los hombres de prensa. El autor de los tres tantos argentinos en Asunción expresó su alegría por las conquistas, "especialmente —recalcó— porque se trataba de mi debut oficial en el equipo argentino".

Los jugadores quedarán concentrados en un hotel del barrio de Constitución, y mañana enfrentarán a Brasil a partir de las 21 en el estadio de River Plate.

Valencia abandona el hospital

BUENOS AIRES, 26. (Télam). — El jugador de Témperley, Benito Valencia saldrá hoy del hospital Gandulfo, de Lomas de Zamora, en donde fue asistido afectado de paludismo.

La enfermedad, también llamada malaria, fue contraída por el jugador en Zaire, en donde Temperley realizó una gira previa al torneo Metropolitano. Su compañero Mario Suarez, falleció.

Pelé se separa de Rosemarie

SANTOS, (Brasil). 26 (Télam-Latin).— Edson Arantes do Nascimento, "Pelé", presentó ante el foro local un pedido de separación legal de su esposa Rosemarie, se conoció hoy públicamente en esta ciudad.

El ex astro de la selección brasileña de fútbol y del Santos se casó con Rosemarie en febrero de 1966 y tiene con ella dos hijos: Kelly Cristina, de ocho años, y Edson, de cinco.

Ferro protesta los puntos a Vélez

BUENOS AIRES, 26 (Télam). — Se concretó la transferencia del puntero izquierdo Miguel González, de Boca Júniors a Bánfield. La operación se concretó en 3.000.000.

Vidallé a Chile

Boca Juniors comunicó oficialmente que el arquero Enrique Vidalié había pasado al Palestino, de Chile, club que participará, junto con Unión Española en la Copa Libertadores de América. No se suministraron datos sobre los términos de la contratación.

Protesta Ferro

Se registró esta noche en la AFA la protesta de Ferro Carril Oeste contra Vélez Sársfield, por inclusión indebida del centro delantero Mario Finarolli en la primera fecha del Metropolitano, partido que finalizó empatado en dos goles, Finarolli fue suspendido el año pasado por 15 fechas, actuando frente a Atlético Tucumán en el campeonato Nacional de los cuales solo había cumplido 10.

No dirigirían en Santa Fe

El domingo último en el partido por el campeonato Regional entre Nacional (Santa Fe) y Alvarez (Rosario), cuando el score estaba igualado en dos tantos, el juez Norberto Gandolfo fue agredido, según su denuncia al Colegio de Arbitros, por parciales y dirigentes de la entidad mencionada en primer término.

Para el caso de que la sanción del tribunal de disciplina no resultara satisfactoria, existiría el propósito entre los referís de no dirigir en la provincia de Santa Fe.

Ascenderán dos equipos a primera división "A"

BUENOS AIRES, 26 (Télam). — Sobre el filo de la media noche finalizó la reunión del comité ejecutivo de la AFA, en cuyo curso quedó decidido que serán dos los equipos de primera división "B" que asciendan al círculo superior en la temporada 1976.

La reconsideración acordada obligará a la modificación de estructuras para el ordenamiento del sistema de ascensos y descensos y para ello se nombró una comisión que tendrá a su cargo dicho cometido, cuya integración es la siguiente: Juan Orgambide (Boca Júniors), Orlando Lipara (All Boys), Pedro Vinagre (Racing) y José Davilman (Atlanta).

La mencionada comisión dará a conocer, a la brevedad, un estudio pormenorizado que, se presume, satisfará ampliamente a los dirigentes de primera "B", que fueron quienes reclamaron la modificación del sistema de ascensos aprobados anteriormente, según el cual, un solo equipo pasaría a primera "A".

50 mil por partidos

Trascendió que los integrantes de la selección nacional habrían dado a conocer sus exigencias en materia de premios para los partidos de la gira que se llevará a cabo en el mes de marzo próximo por diversos países, las que se concretarían en un pedido de cincuenta mil pesos por partido ganado.

Sobre este aspecto y con referencia a las fechas de los próximos encuentros internacionales del seleccionado, continuarán las conversaciones con el técnico Cesar Luis Menotti.

Las cosas de Alí

NUEVA YORK, 26 (Por Milton Richman - UPI).— Sin marcas, sin cansancio y sin pena por la relativa facilidad con que defendió su título mundial de peso completo, Muhammad Alí admitió hoy que le habían pagado "demasiado" con el millón de dólares que recibió, excepto por una cosa.

No recibirá el dinero.

No todo el dinero, en todo caso.

"Cuando se cubran todos los gastos, el dinero que recibió mi apoderado y todo lo demás, me dejará con apenas 200.000 dólares", comentó Alí al referirse a la recompensa que ganó por derrotar el viernes último al belga Jean-Pierre Coopman en sólo cinco asaltos en Puerto Rico. Coopman ganó 100.000 dólares.

"Debo sostener cinco peleas como esa para ganar un millón. Sí, me parecería mucho dinero si recibiera el total de la recompensa, pero la mayor parte se lo quedará el gobierno. Los impuestos son tan altos que para recibir tres millones, en realidad habría que ganar 10 millones.

"Me quitan el dinero antes de entregármelo".

Alí ganó más dinero esta mañana durante el desayuno, al firmar un contrato exclusivo con la empresa de juguetes World Wide Toy Company, para la distribución de un muñeco "Muhammad Alí" y un cuadrilátero.

Alí dijo que Coopman sólo logró pegarle dos veces en la pelea del viernes.

"Dos veces, pero no duro", dijo.

Se encogió de hombros cuando fue informado que la Unión Europea de Boxeo había suspendido a Coopman por dos años debido a que peleó con él en lugar de cumplir con un compromiso anterior con un rival europeo. "Que lo expulsen, a él no le importa", dijo Alí. "Tiene su granja, su casa, sus gallinas. ¿Quién conocía antes a Jean-Pierre Coopman? No es un gran peleador, pero a mí me gusta darles a estos muchachos una oportunidad de ganarse la vida. Si Coopman hubiese ganado, habrían dicho que yo estaba liquidado".

Alí, procurando mantener una expresión seria, insistió en que se preparó a fondo para el combate con Coopman.

"Sé que soy grande, pero aún así debo prepararme", dijo. "Empecé a entrenarme pesando 120 kilogramos y entré al ring con 113".

La próxima pelea de Alí ha sido programada con el cuarto retador de la división, Jimmy Young, en Costa Rica, y tendrá lugar en abril próximo.

"Voy a pelear otras cuatro veces este año", dijo. "Después de darle una paliza a Young enfrentaré a Ken Norton el 4 de julio. Algunos tontos creen que él ganará, pero están equivocados. Después de destruir a Norton volveré a aniquilar a George Foreman. Y después de esto voy a pelear con un hombre que no es un púgil profesional, pero no voy a decir su nombre por ahora. El peleará a su manera y yo a la mía".

Básquet femenino

Agua y Energía logró el torneo "A. Houlné"

Este es el equipo de Agua y Energía que logró el preciado galardón.

Agua y Energía al vencer en la final a Obras Sanitarias de la Nación por 62 a 45, se adjudicó brillantemente la 3ª edición del torneo de básquet femenino "Alejandra Houlné", que hizo disputar el Colegio de Arbitros de la Asociación Femenina de ese deporte.

El encuentro final tuvo lugar en las instalaciones de Andes Talleres, ante gran cantidad de público. Fue un partido agradable en donde el triunfo correspondió al quinteto que mayor mérito hizo para obtenerlo, y que lo erigió en gallardo campeón del torneo "Alejandra Houlné".

Los equipos

Agua y Energía (62): A. Roidán 22, E. Moreno 6, M. Velázquez 6, C. Cabello 4, E. Millión 16, (formación inicial-, E. Herrera 6 y N. Morales. Director técnico: Marcelo Capretti.

O. S. N. (45): M. Matrich 10, O. Zaruba 6, R. Gómez 27, A. Bello 2, C. Masi, (formación inicial), C. Contreras y S. Juzin. Director técnico: Alfredo Vila.

Arbitros: M. Ibáñez y M. Leiva.

Artime, técnico de Atlético Tucumán

SAN MIGUEL DE TUCUMAN, 26 (Télam). — Asumió la dirección técnica del plantel superior de Atlético Tucumán, el ex jugador mendocino, Luis Artime.

De esta manera llega a su término una larga incertidumbre ya que el club tucumano recién puede contar con un técnico tras un período de 2 meses, donde se barajaron nombres como el brasileño "Delem", Federico Vairo y otros.

Artime fue presentado al plantel, y luego realizó la primera práctica esta tarde con la asistencia de 23 jugadores, con la única ausencia de Villa que se encuentra en Buenos Aires.

Además se informó que mañana a las 21.30, se realizará una conferencia de prensa en un hotel céntrico donde se darán a conocer mayores detalles sobre los planos del flamante técnico.

Asimismo dirigentes de Atlético Tucumán, informaron que el volante Julio Ricardo Villa, es intransferible. Dirigentes de San Lorenzo de Almagro, están vivamente interesados en el concurso del jugador.

Automovilismo: campeonatos zonales

BUENOS AIRES, 26 (Télam). — La Confederación Argentina del Automovilismo Deportivo (CADAD) dio a conocer los calendarios zonales de dos de las federaciones regionales que la integran.

El de la regional Nº 2 comenzará en Arrecifes, el 14 de marzo, con la disputa de una competencia de turismo de carretera del 40, organizada por el Automóvil Club local.

La fecha de apertura para la Regional Nº 4 será el 7 de marzo. Ese día se cumplirán tres carreras: Limitada y Fomento Santafesino (en Las Parejas), Mecánica Argentina Jeep 4 y Fomento Venadense (en Carmen) y Fiat 600 semipreparados (en Rafaela); todas en la provincia de Santa Fe.

LATEX

El camaleón
4 COLORES
TIPO EXPORTACION

Central Fotográfica
DISTRIBUIDORES
MATERIAL FOTOGRAFICO
—EN SU NUEVO LOCAL—
SAN JUAN 1392
TELEFONO 218283 - MENDOZA
F|Pte.|A

AVISOS CLASIFICADOS

(Viene de la Pág. anterior)

Préstamos e Hipotecas

COMPRO documentos hipotecarios, uvas, vinos, comerciales. - Tropero Sosa 159, G. Cruz.
27|2|C|389|27|2

Educacionales

A ALUMNOS secundarios preparamos todas materias individualmente. San Martín 276. Teléfono 246172 - Ciudad.
232|C|160|29|1

INGLES alumnos secundarios. - Aprendizaje acelerado. Federico Moreno 2459, Tel. 254747.
27|2|C|388|29|2

PREPARO en 10 días Inglés, Francés, Castellano, Latín. Exámenes secundarios. Universitarios. Suipacha 456.
24|2|C|394|28|2

GUARDERIAS

GUARDERIA de 8 a 19 hs. con comedor y transporte optativos le ofrece el jardín de Infantes "Bingo". Informes de 11 a 12.30 y de 18 a 20 hs. Agustín Alvarez 732, Cdad.
27|2|F|46959|10|3

MI CASITA - Guardería y Jardín de Infantes incorporado Nº 111 P. - Inscripción abierta. - Luzuriaga 330. Tel. 222711 - 226076.
27|2|C|275|29|2

SEÑORA mamá cuidamos su niño en Olascoaga 577 Ciudad. Inscríbalo.
25|2|C|624|29|2

CASAS RODANTES Y EMBARCACIONES

A ANDINA casas rodantes, Anzorena 335 - Godoy Cruz.
15|2|F|45525|29|2

"AMERICANA", casas rodantes. Expone y vende Pecas automotores. Buenos Aires 344.
1|2|F|43590|29|2

CASA rodante para 5 personas, completa lista para salir, vendo contado y facilidades, recibo permuta. Espejo 118, Tel. 231136.
27|2|C|388|27|2

TURISMO

NECESITO alquilar casa en Potrerillos. Llamar Teléf. 262491.
26|2|T|02751|27|2

Ley 11867

LEY 11.867. — Comunica que los señores José María Ochoa Gutiérrez y Luis Emilio Ruiz Viveros venden y transfieren al señor Alberto Damián Morales el negocio de Residencial Carrito Bar Don Julio, ubicado en calle Emilio Civit 276, entregando libre de deudas y de personal. Reclamos de ley en Escribanía M. Castelliani. Garibaldi 57, 1er. piso.
25|2|C|781|29|2

LEY 11.867. — Se comunica que ha quedado sin efecto ni valor alguno la transferencia de "Farmacia San Martín" de calle San Isidro 659 de Rivadavia entre Matilde Ton de Musse y "Farmacia San Martín Sociedad en Comandita por Acciones" (En formación), que se tramitaba por ante la Escribana Morán de Tondini, conforme publicaciones de edictos del Boletín Oficial 16 al 22 de junio de 1971.
26|2|C|872|1|3

LEY 11.867. — Se comunica al comercio y público en general que la señora Matilde Ton de Musse transfiere a título de venta, libre de pasivo, a favor de la señorita Angela Rosa Nelly Novello, el negocio de farmacia de su propiedad, denominado "Farmacia San Martín" de la Ciudad de Rivadavia de esta Provincia, calle San Isidro 659. Las oposiciones se harán en el domicilio del Escribano Roberto W. Portabella, titular del Registro Notarial Nº 27, de calle Rondeau 61 de Ciudad de Mendoza.
26|2|C|872|1|3

Compra y Venta de Libros

COMPRO, vendo libros secundarios L. Militar, Nacional, Comercial, Normal, Técnico. Voy domicilio. Teléfono 230801. Rivadavia 29. Cdad.
26|2|C|033|1|3

Pensión y Piezas Amobladas

A MATRIMONIO solo honorable. Ofrezco amplia habitación amoblada. Salta 2180.
27|2|T|2800|27|2

A DOS caballeros confortable habitación amoblada, b|privado, p|centro, General. Paz 227.
27|2|T|2780|27|3

ALOJAMIENTO caballeros mensual quincenal. San Luis 243, Ciudad.
19|2|C|273|274|29|2|D

ALQUILO habitaciones amuebladas, cochera, teléfono. - Fco. de la Reta 945, San José.
26|2|C|326|327|27|2|AD

ALOJAMIENTO habitación amueblada, matrimonio pleno centro. Arístides Villanueva 217, Cdad.
27|2|C|426|27|2

ALQUILO pieza y cocina. Roque S. Peña 841, Ciudad.
27|2|C|383|27|2

ALOJAMIENTO caballeros, compartir, con sin comida. José P. Moreno 1376, Ciudad.
27|2|C|356|28|2

CASA familia pensión para señor distinguido. Maza 661.
27|2|C|342|29|2

DISPONGO hospedaje. Para matrimonio y hombre solo. Chile 831.
27|2|C|361|28|2

ESTUDIANTES aloja familia, pesos 190.000. Departamentito matrimonio solo. - Juan de Dios Videla 754, Ciudad.
27|2|C|318|27|2

HOGAR de ancianos Santa María recibe enfermos e inválidos con tratamientos. Necochea 84 San José Guaymallén.
24|2|C|358|4|3

HABITACION amueblada. Correa Sáa 180, San José, Gllén.
27|2|C|268|27|2

VIANDAS comidas caseras, entregamos domicilio. Tel. 241441.
212|C|777|27|2

Arriendos y Cambios

A ALQUILAMOS local centralísimo sAv. España a estrenar, 137 m2 cubiertos, propios, etc. $ 30.000. Llave: C. E. Barrera Oro - Mitre 1378, Cdad.
27|2|F|48045|27|2

A PROPIETARIO empresa industrial necesita alquilar hasta 12.000 casa, departamento. Teléfono 230454.
22|2|C|23|28|2

A 1 PASO Ciudad, chalet moderno con 3 dormitorios, garaje, etc., $ 25.000. José Federico Moreno. San Lorenzo 332.
27|2|C|434|27|2

ALQUILO tierra para cortar ladrillones, hay herramientas varias, calle Pescadores, Las Heras pasando Avda. segunda casa. Juan Pierangeli.
24|2|C|318|28|2

ALQUILO local quiosco, 4ta. Sección. Teléf. 259221, 17 a 19 horas.
25|2|C|981-62|27|2|D.

ALQUILO oficina céntrica un ambiente, $ 6.000. Montalto Inmobiliaria. Coronel Díaz 316.
27|2|C|436|27|2

ALQUILO amplio local comercial 4ta. Sección. Tel. 259987, 17 a 19 horas.
25|2|C|961-62|27|2|A|D.

ALQUILO departamento amoblado en 5ta. Sección, 2 dormitorios, $ 14.000 mensuales. Unicamente de 17.30 a 21 horas. Boulogne Sur Mer 55. 2º piso. Departamento C.
26|2|T|2737|27|2

ALQUILO pieza y cocina. Tratar: 25 de Mayo 349. San Rafael.
27|2|F|47182|27|2

ALQUILO en Godoy Cruz, sobre calle Belgrano, galpón 600 m2. con pieza, baño, entrada vehículo. $ 23.000. Jujuy 123, Ciudad.
27|2|T|02793|27|3

ALQUILO galpón chico para taller o habitaciones corte antiguo, puede ser interno. Doy amplias garantías. Uruguay 810|12, Ciudad.
27|2|C|310|29|2

CASA alquilo, 3 dormitorios, demás dependencias, con teléfono, valor m$n 1.500.000. Jorba Inmobiliaria, España 1248 Of. 11 - Tel. 253595.
27|2|F|48061|27|2

DESEO alquilar departamentito 1 solo ambiente, Godoy Cruz. Llamar al 217092.
26|2|C|284|285|27|2|AD

¡IMPORTANTE! ubicación privilegiada, | San Martín casi Sarmiento, piso categoría 100 metros cubiertos, transfiero alquiler. Apto cualquier actividad, 6 ambientes, baño y cocina. Llave (recibo a cuenta auto chico). Entrevistas: 291830.
27|2|C|398|27|2

LOCAL pleno centro transfiero alquiler y llaves a convenir. Teléf. 255571.
26|2|T|2761|27|2

NECESITO alquilar casa o Dpto. en centro o Godoy Cruz. Pago $ 15.000. Mensuales. Amplias garantías, Teléf. 221919.
27|2|C|331|28|2

NECESITO alquilar casa, Teléfono 221922.
27|2|C|350|27|2

SE ALQUILA consultorio inyectable, equipado. Catamarca 395, Ciudad.
27|2|C|364|27|2

Servicio Doméstico Pedidos

A EMPLEADAS necesito, buenos sueldos. Agencia España 1683. Teléfono 259168.
23|2|C|568|27|2

A EMPLEADAS, con o sin retiro, hasta $ 500.000. Morón 284. Teléfono 291104
23|2|C|132|27|2

A EMPLEADA medio día y cama adentro. Salta 1587, Ciudad.
23|2|C|898|27|2

A EMPLEADA necesito cama adentro. Buen sueldo. San Martín 1430, 4º Piso. Departamento 14. Ascensor "A". Ciudad.
26|2|T|02735|27|2

A EMPLEADA cama adentro, sueldo $ 450.000, sepa cocina, con referencias. Espejo 232. Piso 3º. - Mendoza.
25|2|C|995|996|28|2|AD

A EMPLEADA necesito, cama adentro, sin lavado, ni planchado. Buen sueldo, con referencias. Tierra del Fuego 13. Tel. 291173.
26|2|C|971|28|2

A SRTA. cama adentro, buen sueldo, llamar 259373 o Espejo 653. Después 14 hs.
27|2|C|402|27|2

A. EMPLEADA de 8.30 a 19 menos sábados, sueldo $ 350.000. Colón 412, 3º C.
27|2|C|430|27|2

A EMPLEADA cama adentro. Barrio Fuchs - Sector A-85/1, Trapiche, Godoy Cruz.
27|2|C|250|28|2

A EMPLEADA cama adentro, cocina sencilla, sin lavado ni planchado. Referencias. Sueldo desde $ 3.500. Perú 328. Tel. 246502.
27|2|C|293|27|2

COCINERA competente necesito. cama adentro, hay mucama. - Sueldo $ 4.500. Tratar: Martínez de Rosas 967.
27|2|F|48028|28|2

COCINERA mucama BAires y Mendoza hasta 500.000. Rivadavia 610, Ciudad.
27|2|C|416|27|2

EMPLEADA 8 a 12. Referencias. Rivadavia 861. Godoy Cruz.
26|2|C|11|27|2

EMPLEADA cama adentro necesito - Sueldo inicial $ 250.000. Hay otra. Agustín Alvarez 352, Ciudad. Tel. 214611.
24|2|C|647|648|27|2|D

EMPLEADA necesito, cama adentro, tardes libre. Beltrán 1406, Godoy Cruz. Teléf. 222076.
26|2|T|02753|27|2

EMPLEADA doméstica mediodía. Coronel Plaza 210.
27|2|C|359|27|2

EMPLEADA cama adentro $ 400.000. Mitre 1433. 4º piso, Dpto. 36.
27|2|C|410|27|2

EMPLEADA trabajar limpieza residencial. Rioja 1558, Ciudad.
27|2|C|408|27|2

EMPLEADA cama adentro $ 350.000 Francisco Moyano 2956, Ciudad. Teléfono 214821.
27|2|C|302|2|3

EMPLEADA con o sin retiro, sin lavado ni planchado. Liniers 28 Ciudad, atrás heladería Soppelsa.
27|2|C|427|27|2

EMPLEADA entienda cocina, sin lavado ni planchado. Tel. 218220. Julio A. Roca 562.
27|2|C|321|27|2

EMPLEADA $ 350.000, con o sin retiro. Cangallo 2474, Ciudad. - Altura Tucumán 700. Micro 4.
27|2|C|253|2|3

NECESITO empleada servicio doméstico, cama adentro. Tratar Bº Cano A 5-2. Desde las 14 horas en adelante.
26|2|T|02739|27|2

NECESITO empleada sin retiro, con referencias $ 3000. Manzana 12, Casa 17 - Bº SUPE, Godoy Cruz. Mendoza.
27|2|T|2772|29|2

NECESITO empleada. Traer referencias. Avda. España 1751, Dto. 15.
27|2|C|362|27|2

NECESITO empleada servicio doméstico, cama adentro o medio día, con o sin niño. San Martín 288, Godoy Cruz. Telefs. 225224 - 221191.
27|2|F|51392|27|2

NECESITO empleada cama adentro. Hipólito Yrigoyen 62. Teléfono 290196, Godoy Cruz.
27|2|T|2771|27|2

NECESITO empleada de 8 a 15 - $ 200.000. Pago micro. Tel. 293311. Pasaje Romairone 1644. G. Cruz.
27|2|T|2769|27|2

NECESITO empleada medio día de mañana. República de Siria 3504 - Villa Nueva, 2 cuadras de Gigante.
27|2|T|2776|27|2

SE NECESITA empleada c|adentro. Referencias. San Juan 605 Ciudad.
25|2|C|528|27|2

URGENTE empleada para casa de familia necesito. Tel. 292497.
27|2|C|441|27|2

OFRECIDOS

A EMPLEADAS seleccionadas. - Agencia España 1683. Seriedad. Garantía. Teléfono 259168.
23|2|C|568|27|2

A MORON 284 solicite empleadas seleccionadas y garantizadas. Teléfono 291104.
23|2|C|132|27|2

ATENCION señora, agencia Bombal ofrece 2 empleadas excelentes. Tel. 292497.
27|2|C|411|27|2

EMPLEADA medio día o por horas. Otra cuidado enfermo. 247364.
27|2|C|416|27|2

SE OFRECEN empleadas cama adentro. Tratar Salta 1587 Cdad.
23|2|C|898|27|2

Pérdidas y Hallazgos

PERDIDO el día 24 en Godoy Cruz, un anillo de oro con piedra verde. Gratificación. Tel. 243-1|2.
27|2|C|437|27|2

PERDIDO el día 24 en Godoy Cruz, un anillo de oro con piedra verde. Gratificación. Tel. 243-1|2.
27|2|C|437|27|2

Remates

REMATE Sábado 28 a las 17 hs. Sin base. Un lote de muebles. Rivadavia 1.
27|2|C|435|27|2

REMATE Sábado 28 a las 17 hs. Sin base. Un lote de muebles. Rivadavia 1.
27|2|C|435|27|2

LINDOR COVAS por WALTER CIOCCA

CORREO ARGENTINO Mendoza
Concesión Nº 47/Dto. 8º
Tarifa Reducida
Franqueo a Pagar
Concesión Nº 228

LOS ANDES

MENDOZA — Viernes 27 de Febrero de 1976 — Año XCIV — Núm. 31.139

En el parque, hoy, última fecha del "Vendimia"

Independiente-Godoy Cruz y Gimnasia-Huracán

El máximo torneo de pretemporada en Mendoza, el certamen "Copa de Oro Vendimia", llega hoy a su fin en su edición 1976 —siempre y cuando, claro está— que los resultados de la última fecha a jugarse esta noche no determinen la disputa de finales.

El puntero del torneo, Gimnasia y Esgrima, deberá enfrentar en el partido de fondo —a las 23— a Huracán Las Heras. El "Lobo" posee 6 puntos, mientras que su rival cuenta con 4. El partido aparece con todas las características de interesante por cuanto, naturalmente, el conjunto del parque irá tras el título de campeon. Gimnasia viene de obtener un valioso empate frente a Independiente, en el clásico de los clásicos, en un partido en donde volvió a exhibir las cualidades que lo han llevado al tope de la tabla, es decir, una defensa bien armada y sobria, segura; un mediocampo de fútbol atildado y un ataque veloz, contragolpeador. Gimnasia es un equipo bastante armado, hecho sobre la base de hombres con experiencia y algunas incorporaciones juveniles de relevantes condiciones.

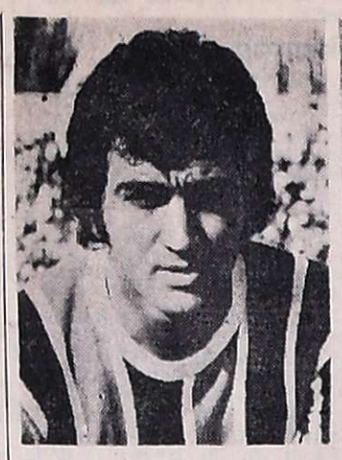

Roberto Puebla, el eficaz mediocampista de Huracán. Un volante central con hábil manejo y muy buen remate de media distancia.

Carlos Alberto Molina, el "Puma", ya es "Azul". La gran esperanza de Independiente. Centro delantero, buen fútbol y gol. ¿Qué más?

Por su parte Huracán Las Heras seguramente procurará cerrar su campaña con una actuación que lo rehabilite de la derrota sufrida en la última fecha y su única chance es ganar y que haya empate en el otro partido. Deberá demostrar que lo que insinuó a través del cuadrangular bajo la dirección técnica de Miguel Angel Converti es una realidad. Voluntad, sacrificio, gran despliegue, es la tónica de este difícil equipo. Huracán es un serio rival para cualquiera.

En el preliminar no estará tampoco ausente el interés, por supuesto, ya que también existen posibilidades de obtener el título de campeón. Todo depende, naturalmente, del resultado de Gimnasia-Huracán. Pero incluso por ejemplo Independiente (5 unidades) de lograr el galardón se haría acreedor definitivo de la Copa de Oro, tipo challenge. Godoy Cruz también cuenta con 5 puntos y viene de conquistar un reconfortante triunfo por 1 a 0 frente a Huracán. Demostró que es un equipo que cuenta con individualidades importantes (Rossi, Fredes, Medina, Benítez) y que poco a poco va conformando un conjunto homogéneo, importante en su rendimiento colectivo.

Oscar Espósito, arquero de Gimnasia. Juventud y condiciones. Constante superación. Una grata revelación del "Vendimia"

En cuanto a los "Azules" éstos irán, no puede ser de otra manera, también al todo o nada. Un empate de poco les sirve. Son los únicos invictos del torneo, pero todavía no conocen la victoria. Empataron todos los partidos, incluso un amistoso con Guaymallén. Independiente, con un plantel millonario y numeroso, ha ofrecido muchos cambios y lo más importante que se ha observado es la ratificación de conocidas figuras (Vergara, Sartirana, Palavecino, Lugo) y el muy auspicioso debut del "Puma" Molina, el goleador sanjuanino del club Los Andes. El "Rey" Carlovich alternó muy poco y el resto pasó desapercibido. El técnico Imbelloni se debate, dentro de esa tónica, para armar de una vez el equipo base, en donde la ausencia de Velázquez a través de todo el cuadrangular fue lo más gravitante.

De todas maneras Independiente siempre es rival de prestigio. E incluso, el martes, mereció el triunfo frente a su tradicional rival. Fue más agresivo y dominador. A poco que se defina como equipo indudablemente estará para grandes aspiraciones.

Una noche de atracción. Un cierre brillante. Cuatro equipos con posibilidades de campeón, que llegan "prendidos" en un final vibrante. Pocas veces se dio esta situación que, indudablemente, no escapará al interés del público que ha concurrido sin retaceos este año en virtud de los buenos espectáculos brindados. En Independiente pues, esta noche, es la cita. ¿Habrá campeón? ¿Habrá finales?... La verdad estará en la cancha.

Los equipos

Cancha: Independiente Rivadavia.

Horario: 21.

Arbitro: Orlando González.

Godoy Cruz: Furlotti; Germán Pereyra, Dabalillo, Rossi y Berrios; Fredes, Magallanes y Medina; Paiva, Benítez y Jorge Pereyra.

Director técnico: Pastor Acosta Barreiro.

Independiente Rivadavia: Montilla; Millán, Vergara, Muniategui y Alvaro; Carlovich, Bazán y Claverino; Palavecino, Molina y Lugo.

Director técnico: Mario Imbelloni.

* * *

Horario: 23.

Arbitro: Domingo Rufino Médico.

Huracán Las Heras: Villarroel; Giardini, Gómez, Suárez y Cáceres; Martínez, Puebla y Martinelli; Morán, Millicay y Sánchez.

Director técnico: Miguel Angel Converti.

Gimnasia y Esgrima (plantel): Espósito, Ramírez, Orlando, Mesa, Guayama, Haack, Salinas, Martín, Ibáñez, Juan de Dios González, Badía, Miranda, Genolet, Calire, Rogel, Ragonese, Fernández, Carrivale y Rodríguez.

Director técnico: Alfredo García (interino).

Novedades del fútbol

El "Puma" Molina ya firmó en los "Azules"

Se concretó con todo éxito la incorporación de Carlos Alberto Molina a Independiente Rivadavia. En la edición de ayer informamos que dirigentes de la entidad "Azul" viajaron a San Juan para dejar finiquitado el ingreso del hábil delantero con las autoridades del club Los Andes de esa provincia. Oficialmente se informó que fue firmada toda la documentación con el club sanjuanino y ayer en horas de la tarde el "Puma" Molina firmó en los registros de la Liga Mendocina de Fútbol para la institución del parque. No se suministraron las condiciones económicas. De esta forma Independiente Rivadavia adquiere un valioso elemento para su plantel, ya que Carlos Alberto Molina demostró a través de su actuación en el último partido por el torneo Vendimia, que posee excelentes condiciones técnicas que pueden dar numerosas satisfacciones a los simpatizantes de los "Azules".

El "Puma" ya se ganó la hinchada y en su partido del martes pasado frente a Gimnasia y Esgrima demostró que verdaderamente "sabe". Esta noche formará parte del ataque de Independiente junto a Palavecino y Lugo.

Viajó Francisco Coccioni

En horas de la mañana viajó ayer con destino a la Capital Federal el presidente de la Liga Mendocina de Fútbol, señor Francisco Coccioni, para participar en la asamblea general ordinaria de la Asociación del Fútbol Argentino en su calidad de asambleista en representación de las ligas capitalinas de la zona centro.

Al mismo tiempo el señor Coccioni entrevistará a directivos del Consejo Federal para reiterar la solicitud formulada con anterioridad con respecto a una eventual reunión de presidentes de ligas del interior del país.

El "Rey" sigue en el parque

Ante el pedido oficial del club Luján por Tomás Felipe Carlovich a Independiente Rivadavia, la directiva "Azul" no decidió nada concreto todavía.

El miércoles por la tarde autoridades de la institución "Granate" se hicieron presentes en Independiente, encabezados por el vicepresidente, señor Angel Juan y ofrecieron la suma de 60 millones de pesos por el pase del "Rey" al contado. Luego de una reunión en la que se encontraban los señores Jorge Nanciares y Adolfo Restiffo, se les informó a los dirigentes de Luján que se consideraría la propuesta y se pedía un compás de espera para dar una respuesta definitiva.

De la reunión realizada ayer por la tarde nada se supo y en horas de la noche el señor Adolfo Restiffo, titular de la subcomisión de fútbol informó a LOS ANDES que nada se había decidido.

De esta manera el futuro del "Rey" Carlovich sigue siendo del parque y según trascendió el habilidoso volante sería intransferible en nuestro medio, salvo por una suma de 250 millones de pesos viejos.

Por ahora el "Rey" continúa en el parque y esta noche formará parte del medio campo de Independiente frente a Godoy Cruz.

Asamblea en Guaymallén

El próximo domingo, desde las 10.30, se realizará en la sede del club Guaymallén una asamblea informativa. Con tal motivo han sido citados todos los socios de la institución, rogándose puntualidad en el horario fijado.

Reunión informativa en Agremiados

En Futbolistas Argentinos Agremiados Regional Mendoza, se llevó a cabo el jueves una reunión informativa con la presencia del 70% de los futbolistas, aparte de la asistencia del secretario gremial de la CGT, señor Mario Pacheco y del doctor Nicolás Becerra. Dicha reunión tuvo por objeto escuchar los problemas de jugadores en Mendoza y además se les informó a los mismos sobre los beneficios de que gozarán al afiliarse a la institución.

Martín García y el "Lobo"

Arribó a nuestra provincia procedente de Chile, el técnico de Gimnasia y Esgrima, señor Martín García. Oficialmente se supo que las autoridades del "Lobo" decidieron que esta noche salga con el equipo Alfredo "Mona" García para culminar su actuación en el torneo Vendimia y posteriormente el plantel quedará en forma exclusiva en manos del nuevo técnico.

Amistoso en Andes Talleres

Hoy, a partir de las 17, en el estadio de los "Azulgranas" de Andes Talleres, se jugará un partido amistoso entre el primer equipo de la institución y su similar de Deportivo Maipú. La práctica continuará en la preparación de ambos conjuntos para el torneo local y a la vez se probarán elementos, especialmente en Talleres, a fin de incorporarlos al plantel de primera.

Guaymallén sigue la serie

En un partido amistoso jugado ayer en cancha de los "Italianos" el club Deportivo Guaymallén derrotó por dos tantos a uno a su similar de Carlos J. Garelli. De esta forma el conjunto de Aroldo Cortenova continúa invicto en su serie de partidos amistosos.

Llegó Pastor Acosta Barreiro

Ayer dirigió el entrenamiento del plantel de Godoy Cruz el técnico Pastor Acosta Barreiro. Como se recordará, Barreiro debió viajar a Mar del Plata por el fallecimiento de su señor padre y recién pudo regresar el jueves a nuestra provincia. Es de hacer notar que Barreiro estará esta noche dirigiendo a los del "Expreso" en el primer partido del Vendimia frente a Independiente Rivadavia.

Festival de boxeo habrá en Gutiérrez

Esta noche, a las 22, en las instalaciones del Gutiérrez Sport Club se llevará a cabo un festival de boxeo. Como pelea de fondo debutará en la categoría profesional el mediano liviano Jorge Páez enfrentando a Héctor Navarro a 6 rounds.

Como semifondo, lo harán los medianos Aldo Carmona vs. Rosario Farías, y en liviano Antonio Pereyra vs. José López. En categoría mosca Rubén Cornejo medirá fuerzas con José Ballas.

Esta noche boxeo en San Rafael

SAN RAFAEL. — Un nuevo festival de aficionados se llevará a cabo hoy viernes, en las instalaciones de Agua y Energía de barrio Constitución.

Su organización está a cargo de "Nico" Pérez e Ismael Arias. Anuncian para la pelea de fondo a Gabriel Ureta, medio mediano, un valor en formación de esta novel entidad pugilística, que enfrentará a Ricardo Sosa, un hombre en constante progreso del vecino departamento de General Alvear. Ambos se encuentran invictos con 7 peleas realizadas.

Completara el programa siete peleas de aficionados a tres rounds, todas ellas con los jóvenes que está preparando "Nico" Perez en San Rafael.

Ciclismo

Pedalistas al Cuyano

Celebró reunión la Asociación Ciclista Mendoza, con los delegados de los clubes afiliados, luego de informar el comisario de la carrera realizada el domingo en el autódromo, la cual fue aprobada sin objeción, el presidente del Centro Cultural Boliviano, doctor Basilio Siles, informó sobre los pormenores de las competencias para mayores, veteranos y menores, que se disputarán en el autódromo General San Martín, en la mañana y tarde.

Sobre este tópico, el interventor Baztán, comunicó que el presidente del club Fausto y Serse Coppi, Líbero Marmilli, está en Buenos Aires a la espera de que se le entreguen los subsidios para sufragar los gastos de la prueba.

También dijo que mañana viernes, se reunirán los directivos de Jorge Newbery y de la Dirección Provincial de Vialidad, donde se firmará un convenio para construir en común una pista para el ciclismo, la que va ubicada alrededor de la cancha de fútbol, cuyos trabajos están bastante adelantados.

Por último, quedaron designados, los pedalistas, que representarán a la Asociación Ciclista Mendoza, en el campeonato cuyano a realizarse en San Luis el 3 y 4 de abril próximo, que son Jorge Flores, Alfredo Salinas, Manuel Cayetano Cortez, Juan Carlos Fernández e Hilario Funes, en primera a cuarta categoría; en quinta, Ricardo Serrano, Alberto Medina y Alberto Gatica; en sexta, Ernesto Moressi, Manuel Martínez y Carlos Orellano; en séptima, Jorge Fontecha, Miguel Penesi y Jorge Federici y en octava, Francisco Garufi, Rubén Perea y Ricardo Junco.

Guía deportiva

Básquetbol

Hoy se jugará la última fecha del torneo oficial de primera "C". A las 22.15 se medirán, Murialdo vs. Y.P.F.; Olimpia vs. O.S.N.; Dorrego vs. AMSA y Pedro Molina vs. Cultural; a las 22.30, Giol vs. Sayanca. Serán locales los nombrados en primer término, midiéndose con anterioridad las respectivas reservas. En cancha de Atenas jugarán a las 22.30 U. J. Luján vs. Boca.

Festival

Mañana sábado en el Club Mendoza de Regatas se llevará a cabo un festival recreativo y posterior baile a partir de las 22 en las instalaciones polideportivas. Además se informó que se darán por finalizadas las actividades del programa de verano 75-76 para cadetes y menores. Se realizará una muestra de trabajo de vóleibol, básquetbol, handbol y gimnasia deportiva, mañana sábado, a partir de las 10.

Fútbol

Informó la Liga Amateur de Fútbol Infantil Hombre Nuevo de Guaymallén, que las posiciones actuales del campeonato nocturno de miniinfantil, infantil y femenino son las siguientes: Miniinfantil 4 de Enero y Victoria 6 puntos; Victoria 4; Infantil, Cuatro de Enero y Victoria 4 puntos; Femenino: Capilla del Rosario 7, Juvenil Gomenzoro 5.

Papi fútbol

Continuará el campeonato de papi fútbol, que organizaron los clubes Boca y Bermejo. En la fecha se medirán Sacachispas vs. Cavilit y Cara Sucia vs. Talismán, ambos a las 23.

—El equipo que representó a la Dirección de Paseos Públicos, se adjudicó el torneo "Dr. Walter Berra" que anualmente se disputa entre las distintas dependencias comunales de la Capital. Integraron el elenco ganador, los siguientes jugadores: Carlos Soa, Mario Crespo, Carmelo Reta, Carlos Gómez, Herán Reta, Mario Escudero, Carlos Nieva y Vicente Faffarane. En segundo lugar se ubicó el Sindicato de Empleados y Obreros de la Municipalidad.

Pelota a paleta

—Hoy a las 20.30 en las instalaciones del club Gimnasia y Esgrima se reunirán los delegados de todos los clubes afiliados a la Federación. Por otra parte se informó que en la primera quincena de marzo se jugará el torneo "Vendimia 1976".

Regatas

El próximo sábado 29 del corriente, el club Mendoza de Regatas hará disputar la regata "clasificación" a partir de las 17.30. En las pruebas participarán distintas categorías.

Hóckey

El próximo sábado en Obras Sanitarias, se iniciará un cuadrangular de hóckey sobre césped. El torneo "Amistad" seguirá el domingo 29 y lunes 1 de marzo. El 28 jugarán a las 17, Andino T. Club vs. Unión (femenino) y a las 18.30 Andino T. Club vs. Quilmes (masculino).

Partido suspendido

Autoridades del Sport Club Gutiérrez informaron que fue suspendido el partido amistoso previsto para el domingo con Estudiantes de San Luis. El motivo de la suspensión radica en que el club puntano comunicó la imposibilidad de contar con varios de sus titulares

Básquetbol

Asciende L. Murialdo

Leonardo Murialdo, en dramático final, conquistó una victoria sobre el conjunto de AMSA, por un doble, obteniendo como premio el ansiado título de campeon.

El vencedor tuvo una virtudtes, luchando con ahinco, sin la voluntad de sus integranclaudicar para llegar al lugar que se propusieron, y a fe que lo consiguieron, hubo fuerza y voluntad, en cada partido lo dieron todo pero siempre con lealtad.

En la entidad de Villa Nueva, se practican diversos deportes, entre ellos el básquetbol, del que sin duda ha recibido el primer halago del año 1976.

El conjunto "Canario", deberá prepararse con la debida antelación para su próximo debut en el círculo previlegiado.

El equipo de Leonardo Murialdo, que venció a AMSA, estuvo formado con J. Nenna, R. Leyton, M. Rivera (capitán), F. Garrido y H. Zuin, también jugaron, J. Lupo, R. Gambaro, D. Maturano y A. Reta. Director técnico, Rolando Agasso.

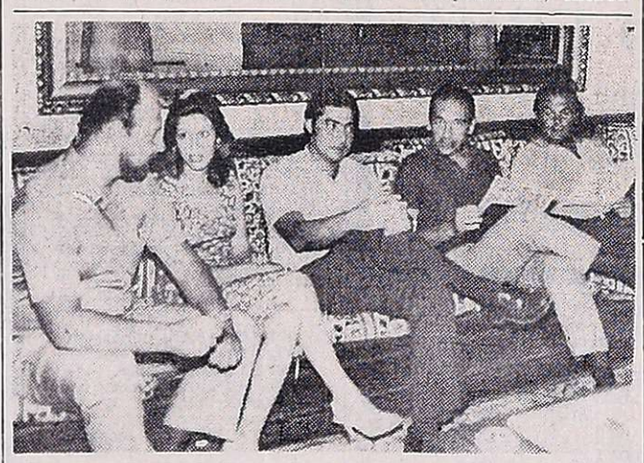

Un aspecto de la reunión informativa convocada por el Yacht Club Mendoza. Durante la misma se dio detalles del campeonato de snipe a realizarse desde mañana en El Carrizal.

En El Carrizal habrá desde mañana regatas

Se realizó anoche una conferencia de prensa convocada por el Yacht Club Mendoza a objeto de informar acerca del campeonato interprovincial para veleros snipe que se iniciará mañana, a partir de las 16. Se realizará en el espejo de agua de El Carrizal. Durante la reunión se informó que además de las embarcaciones locales participarán timoneles de Buenos Aires, Mar del Plata y Córdoba, los que arribarán hoy.

Tomarán parte en la regata 18 barcos. Se comunicó que se han constituido distintas comisiones encargadas de alojar a los tripulantes foráneos y las de reglamentación de la carrera.

CLUB MENDOZA DE REGATAS
INVITA
A SUS ASOCIADOS, FAMILIARES Y AMIGOS, AL FESTIVAL RECREATIVO Y BAILE
REGATAS MATCH
A la manera del TELE MACH Europeo
que se realizará en sus instalaciones del Parque
Sábado 28-2-1976 - 22 Horas
ENTRADA UNICA $ 60.- MENORES DE 12 AÑOS GRATIS
27|2|F|48230|2|3

Tenis

Equipo Argentino de la copa Davis actuará hoy

Se presentarán hoy en los courts del Mendoza Tenis Club los integrantes del equipo argentino de tenis que participa en la zona sudamericana de la Copa Davis, y que en la próxima semana disputará la final con los chilenos en Santiago de Chile. A partir de las 18.30 actuarán en un torneo extraordinario que organizó la entidad de la avenida Boulogne Sur Mer, los tenistas Ricardo Cano, Julián Ganzábal, Fernando Dalla Fontana y José Luis Clerc, que integran el equipo nacional junto con Guillermo Vilas, que no estará en Mendoza pero que viajará directamente a Santiago de Chile.

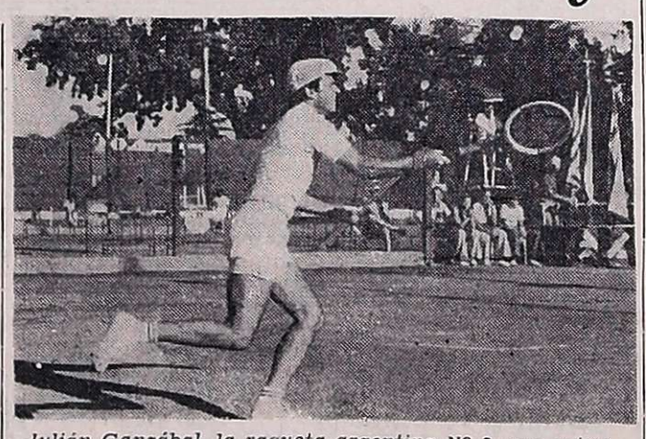

Julián Ganzábal, la raqueta argentina Nº 3, que actuará hoy en los courts del Mendoza Tenis Club.

Existe creciente interés por volver a ver en nuestras canchas a raquetas de la categoría de Ricardo Cano y de Julián Ganzábal, que el año anterior cumplieron exitosas actuaciones en torneos realizados en Europa y los Estados Unidos. Por otra parte, son bien conocidas las aptitudes de Cano y Ganzábal a través de anteriores actuaciones en nuestra provincia, de modo tal que no es del caso insistir en conceptos bien conocidos, pero sí decir que a través de sus actuaciones del año pasado son muchos los conocimientos que han asimilado que les han hecho elevar considerablemente el nivel técnico que les conocíamos, que ya era excelente.

En cuanto a Fernando Dalla Fontana y José Luis Clerc, también conocidos por nuestros aficionados, baste decir que ocupan el 1º y 2º lugar en el escalafón de la Asociación Argentina de Tenis, en categoría juvenil y que en el famoso torneo de Orange Bowl de los Estados Unidos fueron clasificados el año pasado números 5 y 6 respectivamente, lo que había claramente del concepto que se tiene de estos dos valores en alza, que se han constituido en las más firmes esperanzas del tenis argentino.

Frente a los tenistas del equipo nacional actuarán en el single de caballeros los mendocinos Alberto Torchia, Manuel Campoy, Carlos Fiannaca y Marcelo Rodríguez. Este último remplazará a Oscar Pandre, originariamente designado, pero a raíz de una lesión sufrida en estos días no pudo ser de la partida. En el doble de caballeros actuarán frente a los jugadores de Buenos Aires, las parejas integradas por Torchia con Campoy; Orlando Girelli con Roberto Hertlein y Fiannaca con Rodríguez.

Precios

Para presenciar el torneo extraordinario que organizó el Mendoza Tenis Club, que continuará mañana y finalizará el domingo, se fijaron estos precios para las entradas: mayores, $ 150, socios del club, $ 80; menores de 12 años, $ 30 y menores de 12 años, socios del club, gratis.

Programa para hoy

Los partidos a jugarse hoy son los siguientes: a las 18.30, Julián Ganzábal vs. Carlos Fiannaca; a las 19.45, José Luis Clerc vs. Marcelo Rodríguez; a las 21, Fernando Dalla Fontana vs. Manuel Campoy y a las 22.15, Ricardo Cano vs. Alberto Torchia.

Farmacias de turno en la región de Cuyo

PROVINCIA DE MENDOZA

Capital. — Hasta las 24: "Sevilla", San Martín 1583, Tel. 257546; "Del Pueblo", F. L. Beltrán 562, Tel. 217876. Día y noche: "9 de Julio", 9 de Julio 1116, Tel. 231235 y 231803; "Gennari", Fader 207, Tel. 215665; "Rex", Jujuy 198, Tel. 256202.

Policlínico Fleming. Teléfonos: 241810 y 245792.
Hospital Central. Teléfonos: 240062 y 245287.
Hospital Emilio Civit. Teléfonos: 250000 y 216320.
Hospital Ferroviario. Teléfono: 252600.
Hospital El Carmen. Teléfonos: 220279 y 220803.
Servicio Sacerdotal Nocturno. De 21.30 a 6.30. Tel. 255654.
División Bomberos. Teléfono: 244888.
Comando Radioeléctrico de la Policía. Teléfono: 244444.

Godoy Cruz. — Día y noche: "Derqui", San Martín 639, Tel. 221110; "La Perla", Carril Sarmiento 1670, Tel. 226082; "El Cóndor", Alvarez Thomas 99, Tel. 222616.
Las Heras. — Hasta las 24: "Del Norte", San Miguel 610, Tel. 251875. Día y noche: "Real", San Miguel y Burgos, Tel. 251589.
Guaymallén. — Hasta las 24: "Nueva Ciudad", Videla Correas 199, San José; "América", Bandera de los Andes 1902, Tel. 261454. Día y noche: "Del Barrio", Las Heras y Correa Sáa, Tel. 258932; "Firenze", Libertad 1363, Tel. 261692; "Alhambra", Carril Nacional 6720, Rodeo de la Cruz.
San Martín. — Hasta las 24: "La Colonia", 25 de Mayo 40, Tel. 21194. Día y noche: "Del Siglo", Alem 133, Tel. 21405.
Luján de Cuyo. — Día y noche: "Del Carmen", Balcarce 68, Tel. 980208.
Maipú. — Día y noche: "Gil", San Martín 124, Tel. 972212.
General Gutiérrez. — Hasta las 24: "Del Carril". Día y noche: "Rawson", Maza y Fleming, Tel. 972335.
Junín. — Día y noche: "Del Carmen", Mitre 256, Tel. 33.
Rivadavia. — Día y noche: "Lourdes", Liniers 254, Tel. 42925.
La Paz. — Día y noche: "Cuesta", Sarmiento y San Martín, Tel. 21
Tunuyán. — Día y noche: "Española", San Martín 1800, Tel. 2452.
Tupungato. — Día y noche: "Tupungato", Belgrano 384, Tel. 8145.
Eugenio Bustos. — Día y noche: "Santa Teresita", San Martín 302, Tel. 3.
La Consulta. — Día y noche: "Virgen de Luján", Ejército de los Andes 450, Tel. 28.
Santa Rosa. — Día y noche: "Santa Rosa", Ruta 7 s/n., Tel. 27. Las Catitas: "San Andrés", Ruta 7 s/n.; "Las Catitas", Av. Eulalia Calderón s/n. La Dormida: "La Ruta", Ruta 7 s/n.; "Del Pueblo", Av. Remo Falciani s/n., Tel. 22.
Villa Atuel. — Día y noche: "Tonn".
San Rafael. — Día y noche: "Mayo", Hipólito Yrigoyen y Buenos Aires, Tel. 24050; "Libertad", Avenida Balloffet esquina Cabildo, Tel. 22269.
General Alvear. — Día y noche: "Independencia", Libertador Sur 80, Tel. 2675.
Malargüe. — Día y noche: "Malargüe", San Martín 354, Tel. 88.

PROVINCIA DE SAN JUAN

Capital. — Hasta las 24: "Santa María", Victoria 301, Rawson; "Patín", Rivadavia 89, Oeste, Tel. 23587; "Universal", Avenida Rawson 475, Sur, Tel. 27408; "Rosello", Abraham Tapia 475, Sur, Tel. 29262. Día y noche: "González", Bartolomé Mitre 136, Oeste, Tel. 23043; "Montenegro", San Martín 3561, Oeste, Tel. 23562; "Del Sur", Mendoza 702, Villa Fleury, Tel. 27435; "Corona", Mendoza 498, Norte, Tel. 22196; "Modelo", Mendoza 605, Sur, Tel. 23410.
Pocito. — Día y noche: "De Luján", Ingeniero M. Zalazar s/n., Tel. 69.
Caucete. — Día y noche: "Avenida".
25 de Mayo. — Día y noche: "Balmaceda".
Jáchal. — Día y noche: "Jáchal".

PROVINCIA DE SAN LUIS

Capital. — Día y noche: "Lourdes", Pringles 949, Tel. 4553; "Avenida", Pedernera 1247, Tel. 3440; "Santa Rita", 9 de Julio y Chacabuco, Tel. 3648.
Ciudad de Mercedes. — Día y noche: "Muract", Pedernera 312, Tel. 1059; "San Roque", Avenida 25 de Mayo 589, Tel. 1392; "Avenida", Avenida Mitre 1400, Tel. 1730.

Programas de Radio y TV

Ofrecemos a continuación los programas de acuerdo con el detalle que nos han suministrado las respectivas teleemisoras y Radio Nacional.

VINOS GARGANTINI
SIEMPRE BUENOS SIEMPRE IGUALES

Canal 7 - Mendoza

18.15 Carta de ajuste con música selecta.
18.25 Apertura y santoral.
18.30 Alguna vez, algún día.
19.00 Meteoro.
19.30 El Super Agente 86.
20.00 Noticiero 7.
20.30 Fútbol: Argentina vs. Brasil en directo.
22.30 La aventura de vivir.
23.30 El Gran Chaparral.
0.30 Palabras para recordar. Secret. Medics Comunic.

Canal 9 - Mendoza

18.30 Supervivencia.
19.00 Este es mi mundo.
19.30 Angel del espacio.
20.30 Valle de pasiones.
21.30 Noticiero Nueve.
22.30 Su cine particular: El paso, con John Payne y Mary Murphy.

LRA 6 y LRA 34 Radio Nacional Mendoza

6.00 Música para el amanecer.
6.30 Efemérides argentinas.
6.35 Por los senderos de la patria.
7.30 Informativo.
8.00 Notas y música para Ud.

EL VINO COLOR amor!

9.05 Variedades musicales.
9.30 Boletín cultural.
9.35 Variedades musicales.
10.05 Instituto Nacional de Vitivinicultura.
10.20 Estampa ciudadana.
10.30 Desde Europa con melodías.
11.05 Danzas y cantares nativos.
11.30 Ministerio de Bienestar Social de la Nación.
12.05 Folklore en Nacional.
13.00 Informativo.
13.15 Pequeñas joyas de la música.
13.30 Boletín Gobierno de Mendoza.
13.35 Concierto de mediodía.
14.30 Música para todos.
15.05 Selección típica.
15.30 Cita en París.
15.45 Jazz.
16.05 Música del país de los molinos de viento.
16.20 Danzas argentinas.
16.30 Medios de comunicación social.
16.45 Cantar de las américas.
17.00 Informativo.
17.15 Concierto de la tarde.
18.05 Tango y folklore.
18.30 Boletín cultural
18.35 Ruta musical.
19.05 Efemérides musical.
19.30 Servicio social internacional.
20.05 Solistas y conjuntos argentinos.
20.30 Artes y letras.
20.45 Danzas.
21.00 Informativo.
21.15 Los grandes de la guitarra.
21.35 Fragmentos de zarzuela.
22.05 Concierto nocturno.
23.05 Simplemente para recordar.
23.40 Oraciones Siglo XX.
24.00 a 6.00: Desde Mendoza junto a usted.

VINOS GARGANTINI
SIEMPRE BUENOS SIEMPRE IGUALES